滿洲報

(第三種郵便物認可大正十一年七月廿四日) 發行人 西片朝三　編輯人 金念曾　印刷人 金慕韋

昭和三年七月二日

(本報價目) 每份現大洋五分每月現大洋一圓一角三個月現大洋三圓二角六個月現大洋六圓二角全年現大洋十二圓郵費先惠郵票不收 (廣告刊資) 一行十四字起碼每一日每行現大洋一圓特別及長期者另議

大連市山縣通一四二番地 發行所 中日合辦 滿洲報社 電話 (編輯部(長)七五一三番 經理部 四〇三四番) 振替貯金口座(大連)三七二三番

THE MAN CHOU PAO SHE 142 Yamagatadori, Dairen, Manchuria.

評壇　吳馮各有所不及　(知非)

◇凡事以一人而從衆人則必勝、以衆人而從一人則必敗、吳佩孚聲勢赫耀時、幾有不可一世之概、今則匿跡銷聲、反依人以謀生活、溯其所以失敗之原因、咸謂諉馮氏一旦倒戈、遂致蹶而弗起、吾獨以爲不然、使吳能言聽計從、而不獨斷獨行、吾恐馮將終身爲之出力、不作倒吳思想矣

◇唯吳氏以秀才頭銜、藐視一切、雖能用人、而不能盡人所長、此中已早伏失敗之機、即使當日、馮不倒吳之戈、亦難保其他諸將、與馮氏具有同等勢力者、不爲同等之舉也、爲吳氏作解脫者、莫不抑馮而揚吳、謂吳雖敗猶榮、馮雖勝猶辱、爲是說者是特觀其一時、未能窺其究竟也、論人論事、獨持一偏之見者往往如此

◇近觀馮氏之爲人、忍苦耐勞、頗具堅凝不拔之志氣、客歲南口一役、奔波萬里、而氣不少餒、卒能由北而南、達到目的、聯合晉、與奉軍再接再厲、其舉動之間雖日胸有成竹、出之以鎮靜、亦半因虛心接物、言聽計從之所使然、處今日時代、非順應潮流則不可、吳佩孚不能應合潮流、不免蹉跎於末路、馮玉祥善能應合潮流卒有發展之可能、然則馮之品格不及吳、而機警則過之矣

奉吉軍均撤出關外 以張宗昌軍駐灤州

(七月一日奉天專電)

灤州會議決定已開始輸送 危機已去津濟日軍將撤回

經灤州軍事會議結果後目下在廣台之張宗昌軍駐紮灤州山海關間第三四方面及吉林軍開出山海關以外駐紮、刻正準備一切並豫定將三四方面之主力軍分駐綏中以東鐵道沿線故山海灤州間刻以六百輛列車輸送軍隊頗爲混亂此項軍隊移動四日乃至十日間始能終結駐紮柳營之孫傳芳軍五百名郭彥之部下叛變現已阻止其出關云

(七月一日天津專電)駐紮灤州奉軍三四方面軍隊最近向關外撤退日本駐津關係當局接此電後以爲京津方面不至再陷於危險地步一切恐懼次第除去刻正整理駐紮京津步兵五連約八百名及駐紮山東部隊一部分軍隊以便同時開回日本國內駐紮云

馮蔣李向保出發 或先在保預議 赴北京開正式會

(七月一日北京專電)駐北平第二集團辦公處接馮玉祥司令部電謂馮蔣一行三十日夜向保定出發或豫先在保開一裁兵之豫備會議其他重要大綱決定後再行赴京開正式會議以便進行得以圓滑云

馮氏善後意見 將來恐將總部移濟

(七月一日北京專電)某要人曾與馮玉祥氏會晤據其談馮氏對於南北統一後軍隊撤裁之意見如左

馮玉祥氏力說南北妥協爲現今急務完全實現保全中國政治概由南京政府主持之軍事皆服從國民革命軍總司令之命令

此不過表面上之事其實馮氏已將其心腹者皆置於南京政府內部要路扶植其一已勢力一方面準備訓練廿萬精强軍隊待機以便掌握全中國之大權並擬俟山東駐紮之日本軍隊撤退後設總司令部於濟南計畫對山東爲自己之地盤云

國府五週紀念 北京各團體將大祝賀

(七月一日北京專電)七月一日爲國民政府成立第五週年紀念日以北京國民黨市黨部爲中心聯絡學生總會總工會商民協會及其他各團體舉行盛大祝賀大會並實行大示威運動云

北平總工會開成立會

(七月一日北京專電)卅日午後三時於國民黨市黨部舉行北平總工會成立典禮加入團體爲電車郵政電報各工會及

統一全國財政 實現中央集權

國民政府定期開財政會議 收入六億僅餘一億

(七月一日南京專電)七月一日在南京開催全國財政會議誠爲南京政府中央集權實現之第一步此次會議實據有中國中央政府威信傳播於中外之可能性綜合各方面情報該會議網羅全國十六省之軍政代表先行捨去現在之地盤制度請求南京政府財政部名義與共之與效傳達全國最高財政機關統一之目的並討論對外借款關稅鹽稅等之態度據聞暫爲決定國府收入大體爲六億元其中支出外債四億四五千萬元再加已發行之內國公債五六千萬元所餘僅一億餘元用之於諸種建設事業者不敷頗鉅故此次會議最重要議案在考究開源節流及當此北伐完成後各項政治機關改廢問題以及官制問題意在一氣將此各種議案通過俾得漸次鞏固政府之基礎

國府無再求承認必要 外交界某要人之談話

(一日南京專電)據外交界某要人云民國早已爲列國所承認設南京政府統一南北於中國之政體並無改變是故決無再求列國承認之必要當王正廷氏就任外交部長之時已由十五國發到祝電此實不啻已承認新政府之一種表現云

保安總司令仍推張作相氏 對黨方以和平解決爲是

及對裁兵經濟外交各問題意見 張學良氏對日記者談話

故張作霖大元帥逝世嗣子張學良氏就任奉天督辦後對於施政方針及中日間之滿蒙一切懸案究持如何態度頗爲中日朝野人士注意之焦點某日本記者因欲得悉其眞實意見三十日午前十一時親至大帥府訪問張學良督辦承身服白色服之承啓官先導記者至故張大元帥靈前行祭奠禮畢鐘即將記者引入客廳待有十餘分鐘時面帶憂容仍不脫灑灑氣象之張學良督辦始與記者接見略露微笑之容與記者寒暄畢記者開始質問均承其明快答對如左

問、閣下是否就任東三省保安總司令

答、東三省各法團及各外國人均希望余就任斯職但余仍極力推薦先父義弟張作相氏出馬其就任期當即不遠

問、對南方側之妥協現發展至如何程度

答、目下正在交涉中進展至如何程度現尚未明余之意見總以平和解決爲是但東三省現今新舊兩派終不能以余單獨之意見解決之至云不久即改懸青天白日旗乃絕對無此事實

問、閣下對裁兵之意見如何

答、依東三省大勢觀察到底不能給養現時多數兵額裁兵一節爲必要之急務至於撤裁兵數須視財政之程度如何而定去留對於維持治安上亦曾經考慮若感於兵力不足之時豫定以警察力補充

問、閣下對於奉天經濟之意見如何

答、最近奉票漸次昂騰無復如前次高低相差之甚余現正努力從事俾達到一定安定之價格並認爲必須有相當之基本金從事整理

問、閣下對於中日間幾多之滿蒙懸案意見如何

答、中日間之懸案並有數十件余擬補助省長努力進行俾得早日解決然此中尚有須中央政府解決者完全屬國際間問題非余之力所能及

最後記者問及張氏對於中日兩國之希望如何當承張氏答云深望日本政府及國民實行共存共榮之實即就兩國歷史上之見地觀察兩國爲關係最深之國親善上稍有缺陷必至互有損傷兩國當局及國民須有澈底之覺悟不然第三國即乘隙而入最爲危險尤其對於東三省兩國更宜特別留意步步皆須審愼重於共存共榮之實際云云(七月一日奉天特電)

楊宇霆未死 又有一証明 曾赴永平閱兵

關於楊宇霆之動靜各方面種種風說傳說不一有謂被暗殺者有謂發狂者流言蜚語莫衷一是茲據某方面確實消息楊氏於七日曾赴永平檢閱第三四方面軍隊爲確切之事實據此足可證明楊氏健在云

三省保安總司令 兩張再三互推

仍決定由張學良氏擔任

(七月一日奉天專電)東三省各省議會會議決推戴張作相任三省保安總司令而張作相氏曾與張學良氏會見堅辭退保安總司令現已決定由張學良氏就任云

黨奉妥協條件不成立

于邢兩人將返北京 中外人士頗爲注目

(七日一日東京專電)據日本某方面接到謂國民政府以促進和平統一爲目的故派于珍邢士廉赴奉與張學良氏等折衝欲貫澈其計畫所提條件如左

一、奉天派改懸青天白日旗

一、南方奉天兩派一體促進全中國和平統一事業

以上妥協條件經于邢兩氏齎到奉天後張學良氏等依然不能服從仍主張保境安民拒絕南方派之請交涉完全歸於決裂于邢兩氏最近即將返歸北京國民政府對此除實行武力壓迫別無良圖是故兩者之關係益見險惡此種醞釀必遺今後重大之憂慮頗惹中外之注目云

宋子文密函表示 海關負責有人

易紈士恐慌向使團求援

國民政府財政部長宋子文氏致一秘密信函於總稅務司易紈士氏謂此後關於海關行政一切事務當着上海海關長梅士氏處理此不異將各國所承認之總稅務司易氏之地位國民政府已加否認之而欲使於自身便利之梅氏爲總稅務司之一種表示故易氏大起恐慌求援於各國公使此後情形最爲重大云(一日北京專電)

郵政之統一

上海特訊、國民政府外交部向上海交涉員發訓令如下

國民政府交通部、曩以北京郵政局無統一全國郵政之能力、而設郵政總局於南京、茲因國民政府完全恢復北京已無其必要、南北兩郵政局著即裁撤、爾後全國郵務統歸新郵部、由局長劉書蕃及總辦鐵士蘭管理郵務

張作相訪問 日本總領事

吉林督辦張作相三十日午前十一時代理張學良訪問駐奉天日本林總領事會談頗關重要云(七月一日奉天電話)

蔣馮李北上任務與 河北省政府成立期

國府委員周震麟談話

北京特訊、記者於二十七日晨九時、訪國府在京委員周震麟、對時局重要消息、作詳細之詢問、茲誌其談話如次(記者問周答)

問 蔣總司令昨晚由南京起程、馮李兩司令是否偕來

答 蔣總司令昨晚由南京起程消息、尚未接有確報、馮總司令、聞尚在百泉、定今晨赴新鄉、李宗仁准於四日內、由漢北上、京中各方均接有報告

問 蔣馮李三司令北來之最重要任務若何

答 此來任務、除祭告總理外、其餘尚有三點(一)蔣總司令因北方連年用兵、民不堪命、目下收編奉魯直軍、在十萬以上、給養困難、亟思想一辦法、實行整頓、故擬在京舉行重要軍縮會議、總期將軍隊減少、以輕人民負擔、蔣馮李三司令、均極贊成列席、至於地點及日期、刻尚未十分確定(二)對奉軍事計畫及以政治解決東北方案、均有待於共同商洽之必要、預料蔣總司令來京後、東北問題、即有重要發展(三)視察津浦南段、京漢北段、以及近畿軍事之狀況、兼親自慰勞、預料蔣在京約有兩星期之耽擱、即仍回寧

問 總理靈櫬、是否由蔣總司令迎接赴寧

答 此層尚未決定、寧府頗有主張如此者、但亦須將總

問 北京政治分會何時可以開始組織

答 北平政治分會委員、已經政府發表、但李煜瀛(石曾)主席、前日始由巴黎動身回國、沿途並稍有耽擱、至早亦須在下月杪、始能抵京、凡在國內各委員、下月初即可全部抵京坐候

問 河北省政府何日可以成立

答 主席商震、目下在津因計畫軍事、尚無餘暇、但中央已來電催促、趕緊成立、預料一星期內外、即可着手組織

問 奉方投誠事件、接洽若何

答 近數日尚在沉悶中、因奉方正努力於收束軍隊、又兼有喪事、現時未詳商、但各軍要人、均傾向國府、則無問題

問 東北艦隊投誠事件若何

答 此事由孫祥夫先將軍接頭、孫已於昨日赴津、諒係與各艦長司令、作詳密協商

問 北京特殊機關已開始接收否、先生所擔任接收係何機關

答 予所擔任接收機關、爲總統府、國務院、參議院、衆議院等處、因此處(姚宅)房屋狹小不能辦公、已令各職員、於今日起、並定自明(二十八)日起、分延派員接收、談至此、適國府新派接收各機關委員、定十一時在北海濟瀾堂公宴兩氏、因亟於赴席、記者遂告退

川軍均倒楊

南京特訊、重慶電、劉文輝出兵五混成旅、已過資中、第九路總指揮嚴人成出兵四師、先頭部隊、已過東溪、即將協助賴心輝郭汝棟兩軍攻楊森、又訊、楊森入渝後欲以全力解決何金鰲師、經何覺已率部投郭、共同討楊

津埠非正式 軍事之機關 傅令一律撤銷

天津特訊、天津自改編直魯孫軍後、地方駐在軍隊、較爲複雜、其本部雖遵照商總指揮命令開拔、各赴任務地點、惟尙遺留之後方機關與通信處之類、頗爲不少、甚至有未經當局正式許可之雜牌軍隊、亦擅自設立司令部、或辦公處、種種怪異名目、與地方治安軍隊紀律、均有妨礙、聞廿六日晚天津警備司令傅作義、特令飭各該機關、謂凡未經正式許可之軍事機關及辦公處、限令自即日起於十小時以內、完全撤退或取消、否則以違抗軍令論、其他各軍、不少駐在客棧旅館、軍民混淆、易釀事端、亦限令酌量情形、尅日遷移、其有特殊關係、不能立即移動者、亦須公平交易、不許恃勢凌人、否則准各該棧主向司令部內控告、即行依法嚴懲不貸云云

蔣作賓辭職 寧府有電慰留

北京特訊、北京戰地政務委員會主席蔣作賓、日前曾電向國民政府辭職、茲悉國府已有覆電、原文如下

國急、用無線電限即刻到、北京戰地政務委員會蔣主席鑒、號漾兩電均悉、北平政治分會、及河北省政府人選、昨已發表、執事馳驅勞瘁、政治設施、深資擘畫、仍望協商進行、仔肩之卸、尙非其時也、國民政府宥(二十六日)

蔣介石已抵漢

勾留一日偕李北來 北平及保定行轅均備妥

上海特訊、蔣介石於宥(廿六)晨九時、由總司令部啓節、赴下關軍艦碼頭、率新編軍官團衛隊兩連、偕吳稚暉、直系聯鯨軍艦、陳紹寬、乘登有軍艦繼行、威勝、得勝兩艦、先後護衛、同日午前十時、開始啓碇、直溯漢口、送至江岸、何應欽、宋子文等十餘人、徐桴、吳啓豫、陳立夫、邵力子、朱懋、宋美齡等十餘人、衛隊發、三百名、隨蔣赴漢、蔣預定抵漢晤李宗仁、留二日、即偕李由京漢同車直赴北平、其餘隨員總部參謀陳光祖等於沁(廿七)晨、在總部集合至下關過江、由津浦轉隴海到鄭州、恭候蔣到、再轉京漢同赴北平

北京特訊、何成濬於二十七日下午八他、接到南京電告蔣總司令行前、命電何預在保定、準備行轅、蔣指定碧雲寺、不住城內、何於當晚九點半拍出覆電、致南京駐京接收處京各軍事機關辦公處並請用濟軍無線電、呈報現在赴漢途中之蔣總司令、原電大意如次

(上略)頃已商承閻總司令、轉令保定方面、打掃軍官學校、預備行營、至北平行營遵令準備碧雲寺、臥佛寺兩處、均不在城內、請轉呈(下略)

又京津衛戍總司令部於二十七日上午九點、接到南京哀第三集團駐京辦公處宥電、報告蔣總司令於宥午由寧啓節西上漢口、原電如次

(上略)蔣總司令宥(廿六)等明後由寧到漢北上、吳稚暉、張靜江、張群同行、隨帶衛士一千餘名、希準備招待、第三集團駐京辦公處、宥

(二十六日)北京特訊、蔣介石二十六日晨離寧後、即乘軍艦前往漢口、預定二十七日午前到漢、邀第四集團軍總司令李宗仁北上、記者因詢蔣氏行程及其北來目的、據云國府在京某要人、曾有電致馮閻李三總司令、主張在北平舉行裁兵會議、日期定爲七月一日、蔣以時間過促、兼因李宗仁迭次電邀、遂急赴漢口、廿七日午前十時、南京方面來電報告、蔣總司令在沁日天未明時、已乘輪向九江上駛、到武漢後無多停留、即乘專車急遽北上、蔣總司令行轅、已派人收拾、至馮總司令因賅患病、最近三日來、每言必嘅、期內可以全愈、二十六日晚志齋(馮基道)來電、略謂馮數次、度其形勢、恐非最短總司令在白泉得蔣總司令北上之訊、欲力疾到鄭迎候、顧馬軍醫盡力勸靜養、屆時恐難成行、據此、則馮總司令已難隨蔣北來、但須待與蔣晤面後始能決定、關於迎蔣北上代表、馮總司令已派李鳴鐘、李氏現在漢口、候蔣到漢後、即一同北上、鹿鍾麟司令、日前、亦由高陽返回保定、候馮總司令面洽一切、至四巨頭在北平聚會、當在七月初旬、惟馮總司令能北來成分居多、言時、並由公文夾內、出馮氏來電、示記者爰錄原文於次

(上略)弟移住白泉後、囑囑靜心調養、近日漸轉有起色、北上之約、恐難如願、今日據哲斌自寧來電、蔣公業已離寧赴漢、沁日準可到達、弟於今晚特電曉東(李鳴鐘)就近代表歡迎矣、特此奉聞 弟玉祥即宥印

又據最後所得某軍事機關消息、蔣總司令廿七日晨已過九江、晚六時可到漢口、李宗仁已在武漢政治分會、設立行轅、蔣總司令擬在漢口耽擱一夜、定二十八日晨由漢口乘車北上云

鮑旅將歸奉 槍械存憲兵部

北京通訊、由京漢線押回之鮑毓麟旅一部、爲數共七百一十八人、現已決定徒手回奉、旅長原由商會籌給兩萬元、除償還零星賬目、所餘亦祇一萬餘元、槍枝計大槍八百餘支、刺刀八百餘、手槍六支、機關槍五支、因該部回奉須通過戰地、不便携帶槍枝、決定暫存憲兵司令部內、業由憲兵司令部接收、出具收條交衛戍總司令部、又由衛戍部交與戰委會備存、頃聞該部徒手啓行期、即在三五日內云

閻錫山病榻手諭 商震節制軍事

京漢管轄區內悉任處理

天津特訊、京津衛戍總司令閻錫山、前此對奉作戰、軍事控偬、政躬頗爲勞頓、因之積勞致疾、業向國民政府迭請病假、所有北平一切政務、現由參謀長朱光綬代拆代行、其最重要者、關於天津方面之民政事宜、閻已下令派參議南桂馨在津組織行署、辦理一切、惟關於軍事方面、如結束天津附近之直軍及魯軍對奉作戰各項重要問題亟待專人負責、以利進行、聞閻已在病榻、力疾親下手諭派商震代理其手諭大意謂、現在京津初定、伏莽潛滋、地方治安、關係重要、所有新編各軍及京津衛戍司令部轄境內之第三集團各軍、與(京津兩警備司令部內之一應事宜、著由第三集團軍前敵總指揮商震節制、以命令行之、此種辦法、爲閻一再考慮之結果、爲軍事統轄便利計、不得不如是出之、已由總司令部電知各軍師旅遵照云(濟生)

四洮鐵路改訂客票通用期間廣告

爲廣告事本路客票通用期間茲照章改訂如後自十七年陽歷八月一日起實行凡乘本路客車者其客票即以當日當次車爲有效如須換乘者則以所乘之客車與最近衙接之客車爲有效倘因誤乘該客車不及換車者得由衙接車站長於該客票上蓋印證明方准乘下一次之車否則無効並嗣後旅客持用客票查有未經登車車站剪口者亦作無効恐未遍知特此廣告

四洮鐵路管理局電汽路發標廣告　第四十九號

本局呈奉令准招標購置電汽路發所用材料訂定八月一日下午二時在本局開標標單費每份現大洋一元押款現大洋四百元凡屬殷實商家有願承辦者可逕至本局材料課或辦公處領標單及簡章一切手續均按部定章程辦理此告

四洮鐵路管理局招商註冊廣告　第五十號

本局爲招標整齊路商兩便特訂定註冊新法凡有願承辦材料者請逕至本局材料課繳納註冊費現洋一元領取願書及印鑑紙簡章購料則例等並將願書及印鑑紙依式填明送經本局材料課調查確屬殷實可靠之家即予註冊以便隨時投標特此廣告

房屋出售

地址 星箇浦西山會黑石礁屯四十一番地 土地參百零四坪 建坪百四十坪 外觀西洋式 內部中國式之新築房屋 地勢高聳眺望絕佳倘有希望者請掛八九四一電話接洽可也

不孝煥文等罪孽深重禍延

顯考武府君諱鴻翔字雲扶痛於中華民國十七年五月二十九日(即夏曆四月十一日)子時壽終正寢距生於前清光緒元年七月二十日亥時享年五十有四歲不孝煥文等侍奉在側親視含殮即日遵禮成服謹擇於夏曆五月十二日開弔誦經十三日送葬十四日午前十一時發引暫厝於桃花鄉義地時局平定再行扶柩回籍安葬即在

世姻友戚鄉誼 哀此訃聞

孤哀子 武煥文 泣血稽顙

降服子 武煥□

齊期孫 克仁 克禮 克義 克德 克章 泣淚稽首

期服姪 煥斗 技淚稽首

喪居大連市惠比須町六八番地

通信處大連監部通裕泰棧

不孝泰勳罪孽深重不自隕滅禍延

顯考陸軍上將興威將軍督辦黑龍江軍務善後事宜兼省長吳府君諱興權公 俊陞 痛於民國十七年夏曆四月十七日壽終正寢 不孝親視含殮遵制成服茲於夏曆五月初七、廿一日爲三、五七之辰恐遠道帖報不週哀此奉聞

孤子泰勳泣血稽顙

大連

為刷新警察行政 第二批之更動

關東廳已繼續發表

關東廳人事異動等情、已爲屢誌報端、結果異動人員於三十日七月一日、分行發表、警察民政等異動總數、計百有餘名、爲關東廳從來所未有之大異動、警務局關係者先日發表、蓋此次之異動、以刷新人心、整理警民行政以拔擢有爲人才爲方針云、玆再將第二批發表異動人員續誌如次、

鳥取縣警察部任關東廳警視 瀧 警視

命旅順警察署長 撫順警察署長 警視 中尾大次郎

命長春警察署長 開原警察署長 警部 萩野谷信順

命大連小崗子警察署長 大石橋警察署長 警部 長山猪重

命大連沙河口警察署長 長春警察署勤務 警部 平野茂作

命普蘭店警察署長 本溪湖警察署勤務 警部 小野山悟

命貔子窩警察署警務課長 普蘭店警察署勤務 警部 清水徵

命瓦房店警察署長 檢察官事務取扱 警部 植田德治

命大石橋警察署長 警察官練習所勤務 警部 市毛正敬

命本溪湖警察署長 大連沙河口警察署長 警部 飯島榮藏

命警務局高等課勤務 安東警察署勤務 警部補 谷本兎四郎

任警部命警務局警務課勤務 撫順警察署勤務 警部補 井上定弘

任警部命警務局保安課勤務 瓦房店警察署長 警部 林源之助

命警務局警務課勤務 大連警察署勤務 警部補 藤島宜法

任警部命警察局高等課勤務 大連警察署勤務 警部 鮫島嶽春

命旅順警察署勤務 奉天警察署勤務 警部 牧田大猪藏

命警務局警務課勤務 警部 大津瀧藏

大連警察署勤務 警部 前田信二

命開原警察署長 小崗子警察署長 警部 星武

命大連警察署勤務 貔子窩警察署勤務 警部 泉文藏

命大連警察署勤務 瓦房店警察署 警部補 赤木淺次郎

任警部命大連警察署勤務 安東警察署 警部補 今村矩八

任警部命大連警察署勤務 旅順警察署 警部補 三上芳彥

任警部命警務課勤務 貔子窩警察署 警部補 川上乾吉

任警部命長春警察署勤務 大連檢查官事務取扱 警部 小野寺兵右衛門

命奉天警察署勤務 奉天警察署 警部 田中定三郎

命長春警察署勤務 大連警察署 警部 小阪凞逸

命警察官練習所勤務 撫順警察署 警部 高瀨哲二

命鐵嶺警察署勤務 公主嶺警察署 警部補 田畑一文

任警部命大連警察署勤務 大連警察署 警部 三浦貞二

命奉天警察署勤務 鐵嶺警察署勤務 警部 猪苗代直躬

命撫順警察署勤務 旅順民政署 理事官 米內山震作

命大連民政署財務課長 旅順民政署 屬 平井齊三

命普蘭店民政支署總務課長 關東廳事務官 森重千夫

補金州民政支署長 關東廳理事官 增田資義

命撫順民政署庶務課長兼財務課長 關東廳理事官 一乘勇進

命內務局殖產課勤務 旅順警察署 警部補 平井秀記

命警務局警務課勤務 警務局警務課 警部補 末光高義

命警務局高等課勤務 警部補 吉川忠一

命旅順警察署勤務 警部補 三浦繁樹

命旅順警察署勤務 警部補 佐藤敏治

命大連警察署勤務 警部補 松枝久太郎

命大連警察署勤務 警部補 志岐嘉六

命小崗子警察署勤務 大石橋警察署 警部補 甲斐儀士男

命沙河口警察署勤務 警部補 板津清七

命沙河口警察署勤務 警部補 沖田命三郎

命大連水上署勤務 警部補 我妻源平

命金州民政支署警務課勤務 長春警察署 警部補 君木精一

命貔子窩民政支署警務課勤務 水上警察署 警部補 河野良一

命瓦房店警察署勤務 安東警察署 警部補 佐藤弟藏

命大石橋警察署勤務 警部補 倉迫來

命奉天警察署勤務 警部補 岸精一

命奉天警察署勤務 警部補 渡邊宜明

命本溪湖警察署勤務 警部補 北里源司

命鐵嶺警察署勤務 警部補 坂井博延

命開原警察署勤務 警部補 品川博隆

命四平街警察署勤務 警部補 三浦雪夫

命四平街警察署勤務 警部補 平林三治

命公主嶺警察署勤務 四平街警察署 警部補 本田善治

命長春警察署勤務 警部補 三澤了一

命長春警察署勤務 金州民政支署警務課 警部補 桐久保武

命安東警察署勤務 沙河口警察署 警部補 世良正男

命安東警察署勤務 警部補 後藤力

命安東警察署勤務 警部補 安藤長作

命安東警察署勤務 警部補 金越四郎三郎

命金州民政支署警務課勤務 飜譯生 眞田文門

命開原警察署勤務 飜譯生 倉重顧三郎

命警務局高等警察課勤務 屬 野川武彥

命警務局高等警察課勤務 屬 鐙谷文吉

命警務局高等警察課勤務 警部 寺尾壯吾

命警務局高等警察課勤務 警部 楠田修

警務局高等警察課勤務高等警察課勤務 警部補 福間透

命警務局高等警察課勤務 屬 海部盛夫

命警務局高等警察課勤務 屬 吉田實行

命警務局高等警察課勤務 普蘭店民政支署 屬 小林鐵藏

命旅順民政署勤務 大連民政署 屬 城崎貞藏

命旅順民政署勤務 財務部財務課 屬 國井稔

命旅順民政署勤務 旅順民政署 屬 寺山屯

命大連民政署勤務 普蘭店民政支署 屬 泉柳治郎

命金州民政支署勤務 旅順民政署 屬 安原直行

命財務部財務課勤務 金州民政署 屬 奧村春吉

命普蘭店民政支署勤務殖產課 甲裴重興

命普蘭店民政支署勤務（以下省略）

免官之部

警視（大連警察署長）敍高等官四等 水野柳治

警視（四平街警察署長） 竹友德太郎

警視（貔子窩警察署長） 郡平

典獄 町田德次郎

均依願免本官

警部補（奉天） 原田字作

同（鐵嶺） 町田丑造

同（小崗子） 吉田大吉

任警部依願免本官（各通）

警部（旅順） 千田古壽

警部（長春） 才木勘藏

同（金州） 滿永鐵太

翻譯生（開原） 高橋嘉太郎

同 依願免本官（以上）

楊宇霆確無恙

來連視于沖漢病狀之袁金凱氏對記者所談

奉天派之耆宿袁金鎧氏、秘書陶尙銘並從者一名、於三十日午後八時三十分車來連、下榻於寺兒溝天興福邸愼亭君處、氏之來連、據對記者談謂、此來係問于君沖漢之病、楊宇霆君之死亡說、全係日本報故爲宣傳、並無其事、楊君仍在灤州結集軍隊、袁氏之秘書陶氏亦謂楊宇霆之死、實爲謠言、關於政治問題、並不稍露一點云

水手帶煙土 水警發見逮捕

原籍直隸省天津府靜海縣、現住小崗子福德街充天潮丸水夫之劉德安、三十一歲、于二十九日午後六時頃、隨天潮丸秘密輸入鴉片、約八百餘匁、時價值二百五十圓、被水上署發見課署究辦云

忽仆地而死 驗明係腦充血

沙河口京町一零一番地自動車修理業王乃智處之職工翟雲清、年十六歲、於二十九日工作之中、忽然仆地、一命嗚呼、人皆怪之、立稟報當地之沙河口警察署、該署據報之後、亦認爲稀奇、即携同竹澤官醫奔往現場、經檢驗之結果、始知因爲腦充血而死云

無線電放送目錄

七月二日星期一日

○自午前十一時行市（特產、錢鈔、股票）

○自午後〇時三十分（行市）特產、錢鈔各地行市）新聞

○午后三時三十分 行市（特產、錢鈔、股票、各地行市）新聞

○自午後七時三十分 一、所開 二、趣味講座（及自然主義之劇）印南亭三、女聲合唱 四、義太夫進藤東玉 五、薩摩琵琶（台灣人）豐竹呂競橫膈湖城 六、俗謠歌祭 熊花七、榮單子 八天氣預報

奉天

劉省長召集幹部會議 奉省時局善後

十大案已決定辦法

奉天省長劉尙清前有採薪之憂、曾靜養數日、玆因時局關係、力疾從政、乃於省署召集各幹部開一奉省時局善後會議、聞所提議者十大議案、均已議決如左、

一、全省稅捐局本含有征收禁煙印花稅之義、現值全省籌清局業經改組之際、而張惠霖局長又已辭職、則應將改組後之禁煙局移歸財政廳直轄、而各地方之禁煙捐稅、即歸各縣稅捐局辦理、以儉經費（通過）

二、奉天全部軍隊應使之歸還本省、惟將來再行分駐之地點、則由軍政當局詳細討論、酌量地方之情形、再行分配規定（通過）

三、對於外省軍隊之辦法、則商請軍政當局俟奉省軍隊多數歸奉防、鞏固後、即將外省軍隊盡數撤回原省、俾各省軍隊、各有預算（通過）

四、東三省之戒嚴令、俟奉軍撤退完全戰事告一段落、南方針決定後、再行取消（通過）

五、奉省金融問題、待將來戰事結束、本省軍隊完全歸還、無現欵使用之必要、及省庫充實時、再將奉票陸續收回、另行發行現大洋、爲本位之紙幣、以免奉票價值、與現洋金票相異而生爲把之弊、致與國家人民均有大害、再者、此項現洋紙幣、聞係實行兌換、決不使其漲落（通過）

六、關於省議會閉會之事、因在此時局多事之秋、一切施設不能不遵從民意、但雖無閉會之必要、而經費有限、又不能不從儉辦理、故有開會之必要時、可以臨時召集臨時會議、以免誤事、而節經費（通過）

七、對於日本駐奉之軍隊、爲去人民疑懼之心、應請外交當局對於日本當局婉言勸告、請其撤退（通過）

八、關於爆彈事件、催促軍警各機關迅速嚴密調查、以期元兇早獲、盡法懲治、以安人心（通過）

九、東三省行政事件、遇有必要時、須招集三省議會代表、加以審議（通過）

十、東三省之行政外交諸問題、及本會議定之件、請總師對於各國駐奉領事、聲明大意（夢）

青天白日旗已有懸掛者乎

東三省各處之海關、近日接有自北京總稅務司發來電報、令將從前之五色旗廢止、即揭青天白日旗、而山海關營口安東大連各處之稅關、附近有揭青天白日旗者、未知實否（心）

嚴禁人民以契紙借外債

奉天省長公署昨通令各縣知事略謂、關於人民抵借外人欵項、得呈請縣署備案、會經通令在案、玆恐各屬日久玩生、合亟令仰各該知事、得禁止人民有將契紙抵押外人貸借欵項、免生他日之交涉、勿稍忽咎（生）

令各縣保護學田

奉天省長劉尙清近以各縣時有因侵佔學田涉訟者、學田爲補助教育之基金、豈容外人任意覬佔、玆爲注重教育保護學田起見、特於日昨十九日通令各縣知事、務將縣境各學校之學田勘丈註冊備案、加意保護、無再任外人侵爭涉訟云（中）

李市長注重衛生

奉天市政公所市長李德新、玆查市區地基業經體恤相戶、非其田租一年爲限、期滿禁止續租、均須遵章建築、以符本所振興市政之意旨、近查各租戶多有在此空地堆積糞土、當此夏日曝晒、臭氣熏騰、殊屬有礙附近住戶、且與公共衛生關係至要、本市所爲注重淸潔預防時疫計、於日昨特派員指令地戶限期撤除云（生）

調查造洋酒情形

奉天煙酒出務局、以年來各屬酒廠林立、華洋酒類出品甚多、銷量亦日見增多、惟其中製造洋酒者、究有若干家、其製酒情形、及其銷數、究係若何、亟應詳查、以明眞相、而製定表式、通令各縣詳細調查具報、以憑有所考核云

張帥長來奉領欵

第二七方面軍團第九師師長張學成、藏以乃兄接任督辦職權、例應來奉道賀、兼助一切、又屆值本月份軍餉之期、是以帶兵十名、於念九日午后七時乘京奉專車由灤州來奉、下車後、即入府進見云（弗）

又一消息傳謂張學成所部軍隊、遠於日前擅自由榆關奔赴綏中一帶、約七千餘名、圖謀擾亂等情、現已安戢就緒、仍同防地、該師長此來特爲陳述眞相、以免以訛傳訛云（弗）

窯業社照常工作

玆聞某報窯業株式會社登載華人罷工一節、事關地面之治安、記者不憚煩勞、買車親至日本站宮島町八番地窯業株式會社切實審查、月之三十日午前十二時、據該會社馮秀峰所云、並無罷工之事、當日陰歷五月節、一般工人要求金票價値、該工人包製沙磚一萬枚、奉洋一百七十元、並等磚一萬枚奉洋二百十元、玆與該二人頭目訂立條約、後日金票行市如超過二千五百元以上、則按三千元行市核算、如在二千五百元以下、仍按時價核算、如此兩方訂立妥協、一般工人仍照常工作矣（笑）

實行民治主義

保安會改自治會說

東三省自撤退軍隊以來、對於國民政府之關係、終未決定、有贊成三民主義者、有高唱非妥協主義者、衆論殊不一致、諸元老派傾於非妥協主義、擬組織保安總司令、而以東三省保安總司令推戴張奉督、但以後軍政民政若截然分離、則可避民選省長、因最近黑龍江已有民選省長之請求、故欲以保安會代爲省長之機關、對保安總司令則設保安會、一長爲民政之最高指揮者、不意現又有進步之計畫、欲將保安會改爲自治會、而以之當東省之民政、將東省置於純然之自治區域者、此說雖非決定、不過有此意見而已、將來是否實現、須待衆論之一致、斯能決定耳（明）

保獎村長之手續

奉天省長公署以區村制獎村長副章程內載、凡能於一年內評解訟事在五十起以上者、方准於年終彙案請獎、玆查各縣每有於造報村長紀錄冊內即呈請嘉獎、此種手續殊與定章不符、爲便於考核計、特通令各縣嗣後保獎村長、須於年終彙案冊報、不得隨時呈請、致碍考核云（生）

令保護美人遊歷

奉天交涉署頃令各縣知事照案准直隸交涉署函、准駐津美總領事函送美人拍恩特赴奉天遊歷護照、請加印前來、除將護照印還外、相應咨行、希即飭屬照約保護等因、准此、合行通令各該縣仰即遵照、該遊歷人到境呈驗護照時、妥爲保護、並將入出境日期報查云（生）

兵工廠改革先聲

新任張漢卿督辦對於兵工廠造就異常注意、將來對於工人對於技師必有一番整頓、以軍人補充、況兵工廠爲東三省重要機關、除外人技師及特別技師外、一概以軍人選補、以資軍人曉以兵工智識云

張宗昌決赴蒙古

前山東督辦張宗昌自失敗後、十分狼狽、刻查南北並無收容之餘地、時抱有家難歸有國難回之悲、玆聞某要人所談、張氏決率部下之殘兵赴外蒙古、開劉云

又聞劉省長於二十七日午前十一時召集關政務廳長高交涉署長張實業廳長陳警務處長省會張警察廳長張商埠局長以及省議長商務會長等到署、大開會議、所討論者有五項、列於左

（一）在省署組織金融特別整理處

（二）各項稅收今後研究減輕之辦法

（三）阿片煙斷絕之研究特別規定方法

（四）軍隊之支付由省庫撥任稅法

（五）三省自治劃分軍民分制問題（弗）

沛然下雨復降雹

奉天月之二十九日午後四時、陰雲密布、忽然下雨、雨中復降雹子、巨如杏核、擊破樓窗玻璃不在少數、迨至五時方止、而天空仍是陰雲四布云（笑）

知事請來省未准

奉天省長公署頃據錦縣知事、暨國鎮縣代電呈稱、竊知事刻因要公晉省面陳、署事暫委郭科長代行等情、據省署當即指令謂、電悉、查縣知事職務重要、非請不得離職、曾飭案、該知事既未奉准、應緩來省、仰即知照、並仰各縣知事一體遵照云

遼源

戰道尹弔唁歸來

洮昌道尹戰滌與氏于月之前日弔同東蒙荒務局總辦孫興武赴奉偕語張大元帥、業已完畢、兼以公務甫要、未便在奉長久留、遂于今晨早九時里由奉抵鄭歸署辦公矣

營口

大令隊游行

營口警備分處鞠蔭對處長以該部之設、本爲保護治安維持地方、値此時局假擾之際、苟不飭屬嚴行、則殊屬有怙厥職、故除令飭該處大令隊逐日赴街巡外、并派該處各處員輪流抽查、以防奸究云

防學生被惑

縣立師範學校曲玉階校長以外交頻仍、國家多故、一般青年血性學生、每氣勇之貿然從事、輕舉償事、反予外人以口實、雖嚴加遏止、但恐有不逞之徒、造謠生事、蠱惑學生、莘莘學子、恍受波辭之煽動、致有逾軌之行爲、是以特於昨日令知各生、除婚喪事概不給假外、并禁止他校學生及家屬與學生暗中談話通信云

禁煙暫歸縣公署

奉天禁煙總處分處自奉令籌辦裁撤事宜後、當經該處程處長遵令將一切手續辦理結束、日內即可實行裁撤、至禁煙事項、聞該處裁撤後暫由縣署辦理、一俟禁煙分局成立時、再行畫歸該局云

旅順

訓練所之紀念式

旅順日本青年訓練所於七月一日在第一小學校舉行一週紀念式

法軍艦又已抵連

法蘭西國軍艦某號於二十八日午時後二由天津之塘沽來旅、二十九日朝六時又出旅赴連矣（踏）

地方課長將歸任

關東廳水谷地方課長目下在日本東京出張、已定於七月七日來旅歸任云（踏）

公主嶺

懸旗誌哀悼

張大元帥甍逝、本鎭各界奉縣署電話、自本月二十一日起一律懸半旗誌哀、斷宰停止音樂七日、各界首領開會議論追悼儀式、其儀如何、俟訪再誌（慮）

聲明新順成出兌完畢

本號自四月初四日實行兌出、近已歸結完畢、交接清楚、所有外欠賬目舖墊貨物全盤兌於大香村接承、續後凡本街外城往復買賣負欠、淸直接交付該號可也、特此聲明

新順成特啓 大連市西崗街一百五十六番地

接兌舖墊外欠賬目及貨物一切先行交易公佈

敝號大香村今接到大連西崗街新順成舖墊貨物外欠賬目、仍就原址開辦餜品海味莊營業、然已先行交易、所有本街外城對於該號往來之外欠賬目全歸敝號接承、恐未遇知、特此聲明

大香村謹啓 大連市西崗街一百五十六番地

新亞印務公司 印刷 大連市伏見町二八番地 電話三〇二二番

京奉鐵路管理局廣告

爲佈告事、本局爲便利客商起見、玆定自本年六月二十日起、每日添開奉天通遼往來直達客貨混合列車、沿途各站一律停車售票、配有各等客車、暨零擔貨車、其第四二五次車於上午十點廿六分到通遼、與四洮路下午一點十六分由通遼開往鄭家屯之列車銜接、特將沿途各大站開到時刻列後、合行佈告週知

計開

第二二六次	
瀋陽站	下午三點十分開
南滿站	下午三點三十分開
皇姑屯	下午四點十五分開
新民	下午六點四十分開
大虎山	下午九點二十三分到

第四二五次	
大虎山	下午九點四十三分開
八道壕	下午十點四十七分開
新立屯	下午十二點五十四分開
彰武縣	上午二點十五分開
通遼縣	上午十點二十六分到

第四二六次	
通遼縣	上午十一點開
彰武縣	下午七點零六分開
新立屯	下午九點三十一分開
八道壕	下午十點四十六分開
大虎山	下午十一點卌九分到

第一二五次	
大虎山	後十二點開
新民	上午二點五十二分開
皇姑屯	上午五點三十五分到
南滿站	上午五點四十五分開
瀋陽站	上午六點開

京奉鐵路管理局廣告

爲佈告事、本路三四次特別快車、自本年六月二十三日起改在奉天山海關間往返開行、所有特別加價費仍暫行免收、以示優遇、玆將停車售票各站開到時刻列左

計開

第四次	
瀋陽	下午七點四十八分開
南滿站	下午八點十五分開
皇姑屯	下午八點五十[illegible]分開
新民	下午十點十五分開
大虎山	夜十二點零二分開
溝帮子	夜一點十五分開
錦縣	上午三點十五分開
興城	上午五點十三分開
綏中縣	上午六點三十九分開
山海關	上午九點十五分開

第三次	
山海關	下午六點二十五分開
綏中縣	下午八點零八分開
興城	下午九點十七分開
錦縣	下午十一點廿五分開
溝帮子	夜一點十分開
大虎山	夜二點二十五分開
新民	上午四點二十八分開
皇姑屯	上午六點十分開
南滿站	上午六點三十分開
瀋陽	上午六點四十二分到

開幕廣告

大陸公司開幕了、所有的自動車是最新式、最穩快的代步、諸君欲出遊乎、或訪友乎、不訪僱一輛試試、現在正減價呢

減價日期 自七月一號起至七號止

市內片道金四拾錢 往復六拾錢

星個浦老虎灘片道金壹元貳角 往復壹元八角

沙河口片道金八十錢 往復壹元二角

旅順片道金七元 往復拾元五角

大陸高級自動車公司啓 電話七六〇三番 加賀町二十六番地

德國政府實驗特許 返老還童新藥 生殖靈

美商三德洋行獨家經理 謹防假冒

農商部准 大犧牲 酬謝主顧

哈爾濱裕慶德毛織工廠專銷部

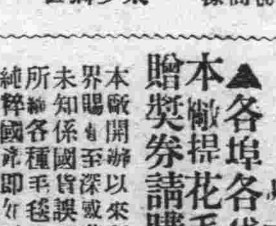

註冊商標 太少獅圖

概免稅釐 兩萬元 提倡國貨

本獎券分爲兩期在哈爾濱當衆開獎

凡買提花毛毯一條附贈獎券一張、一等獎贈品値價大洋一千元、二等獎贈品値價大洋五百元、三等獎贈品値價一百元、其餘各等獎贈品共値萬元、人人俱有希望、幸勿交臂失之

第一期天字獎券由本年七月一日起發行、附贈至本年夏歷冬至節開獎

第二期地字獎券由本年冬至節日起發行、附贈至中華民國十八年夏歷端午節開獎

注意 所有中獎贈品倘疑値價不實、准照中獎等級所列價目付予哈大洋券以昭信實

▲各埠各代理處凡經售本廠提花毛毯一律照章贈獎券請購爲荷

本廠開辦以來所出各種毛毯極承各界賜顧、惟遠道各埠人士、未知本廠係國貨、誤認爲舶來品、查本廠所出品係純粹國貨、各種毛毯及他毛物品應用原料、毛氈皆用國產精美羊毛、較舶來品佳、既經久、價亦低廉、尤屬精良耐久、諸君惠顧、以遂提倡國貨之本旨、幸甚

購買提花毛毯一條即有得値大洋一千元贈品的希望、是發財之良機也、愛國諸君速購買

本工廠設在哈爾濱 本廠專銷部 道外北十八道街口 天津北馬路獅子胡同

滿園春

何處能逃暑、工人販製冰、玉壺互寒白、窟室氣尤凝、爐許藏奇鼠、何來觸凍蠅、棉猶悉〃、那識火雲蒸、(冰晤作工)

何處能逃暑、泥城地道間、石階升又降、窟穴往兼還、寒襲遊人袂、涼侵小貨山、炎氣吹不到、此景稀寒饗、(新世界地道)

文苑

仲春送摯友那海帆先生設館金州　劉紹韶氏因在連未克會談詩以贈之 (徐鐵琴)

報國佳句氣橫秋、學業高超冠五洲、今日金城若相遇、宛如一識韓荊州、

其二

試丈家少一人、驅車千里一西行、從今桃李盈階茂、有似燕山五桂春、

其三

久聞君品格高、詩書門第耳英豪、可憐訪戴未相遇、空向東風獨拈毫、

徐鐵琴先生送那海帆西賓駕臨蓬門因有俗累未克奉迎謹步原玉以道歉 (閻紉韶)

羨君道義凌秋、況復才高冠九洲、蓬戶文旌來駐日、望穿雙眼向金州、

其二

欵待高朋少主人、負君盛意西賓、惟希努勵勤修讀、涵養胸中錦繡者、

其三

書冠遼東價格高、洛陽紙貴擊文豪、只因未會知名士、失卻瑤花上紫毫、

二月十六日遊觀音閣 (畢說三)

觀音高閣傍天齊、下視汪〃雲覆低、扶葛攀藤驚路險、尋幽攬勝聽鶯啼、千層磴道行看翠、百折羊腸過已迷、細草春深九外地、花明松密鳥飛遲、

城頭吊古 (城頭在小平島南山西頭入海盡處相傳昔年為高麗國兵之地現時尚遺故址漁人捕魚多在此下)

昔年是、建城樓、此日登臨水自流、滾〃波濤飛海島、洋〃故壘泊漁舟、烽煙自古稱雄地、風雨而今識舊邱、得失興衰何所似、黃昏燐火使人愁、

逃暑詞 (松韻)

何處能逃暑、颶颱探北洋、大壺填作伴、鄂猛亦深藏、電火炎無餘、冰山冷有光、雙骸嚴盟遠、九地白茫〃、(鯨船探北極)

趙三的小史 (二) (濱泊)

好容易度到大學的門前、又猶疑起來、心裏說我見了他、倘若他板起面孔、拉起架子、致我不得要領那有多麼難堪呢？況且從來十二分的瞧不起他、還替他起了那些眾伯、飯桶的雅號、今天萬不能求他、餓死事小、失節事大、剎那間、聽得饑腸轆轆、方針步之驟變「進去求求看、張口三分利、不給也夠本」最後決定是進去、而勇氣到底不很充足、免不掉足將進而趑趄、口將言而囁嚅的態醜

李房東的哥兒的招待法、是出乎趙三希望之外、非但所求都應、倘把多年對趙三輕易不露的笑臉、朝着趙三閃了好幾閃、這時的趙三、眞是受寵若驚、不住連唱大諾、敬聽命分、作了一個不缺吃、不缺穿、每月還得幾塊大洋錢、的黃包車夫

李哥兒所以優待趙三、一半是守「能開罪君子、不開罪小人」的格言一半是要摹做荀卿所說的那二位堯舜的三兗當車夫很高興、又承李哥兒在車上的指示、什麼戲院、妓院、菜館、旅館、跳舞場、遊藝會、差不多全都到過、頗足自豪、惟每天差使太忙、市枝無到非常的幸苦、反觀安坐車上的人、免不了常發生羨慕的幻想、而使他自動打消這種幻想、且最到無上安慰的、是最冷那一天、車上坐的人、頭戴貂皮帽、身穿狐腋裏、水獺的領大氅衣、足登新式暖靴、口中還連喚冷！冷！快跑！快跑！他穿着一件極薄的短棉襖、却熱得汗珠兒一滴緊跟一滴往下淌、他恍然悟出薄棉短襖、勝於皮大氅！

△流氓

我不贊成孟子咬定性是善、也不贊成荀子咬定性是惡、而楊子所說的性是混、我却佩服、因為他這個說法、很可引證我所聞「近朱者赤、近墨者黑」這話是對的、不信、再引個事實來證明一下、

趙三初到煙市、除了李二家的哥兒、大概是不認識第二個人的、但人有社交的天性、他漸漸就有了朋友、漸〃又有盟兄弟、性情漸漸也被他們同化、看着別人不勞而富、漸漸也就不甘勞苦了、後來盟兄紅鼻子阿球的引誘、到底把車夫辭掉、隨着紅鼻子作那販賣人口的生活去了、阿球的手腕、非常靈活、機關上的人物、差不多都和他有來往的、關子的阻攔、在別人很費周旋、而在阿球却不成問題、又巧值內那大受旱災、兵禍民不聊生、阿球找趙三趁機侵入、大買特買、貧女為之一空、一面即委趙三運輪於煙市、隨市出售、獲利倍蓰、逢來逐日、從不存留、足見煙市為繁華之區、市民生活程度之高、購買力之強

滑稽小說　冬烘笑史 (二十) (忠蕊)

大家聽了姚奇的提議、都不謀而同的說道、贊成贊成……梁芬念弟心切、急走幾步、先進了家門、見他母親正在外邊洗衣服、梁芬忙問道、梁芳呢……他母親一聽、嚇了一跳、接着便道、怎的、他不是今天下午和你一同到學校裏的嗎

又見梁芬滿面淚痕、心裏更是疑竇叢生、這時由大門走進好多學生、梁芬忙回頭向同學道果然我弟弟不知去向了、一壁說一壁地就嚎啕大哭、他母親一聽、簡直摸不着頭腦、又有好幾個小孩子、扯住梁芬的母親、把剛才的事情一五一十詳細說了一遍

梁芬的母親、一听這番話、不由大驚失色、連連說、這還了得、……這還了得、……梁芳丟失了還不打緊、可是得罪了老師、又該怎樣去賠呢、姚奇在旁邊冷笑道、伯母休要不長志氣、這個老東西精端羅嗦、巧取民財、倒不打緊、還仗着老師的勢力、欺負梁大哥、我們早就想要和他翻臉、此次不過就與發揮就是了、我們第一要去尋找梁芳、然後再和那個老東西算帳、你們看好不好

這時衆學生們都擁擠在梁芬院子裏、梁芬的母親又由屋子裏取出好幾張櫈子、請他們坐下、無如人多櫈少、有的坐在地下、討論一番、大家公推姚奇作個領袖、情願聽他的調度、當時就派了六個人、到村外去尋覓梁芬的下落

姚奇又低聲囑咐道、倘你們若找到了梁芳、或知道他的下落、千萬嚴守秘密、不要聲張、切不可讓那老瘋炎的知道、那六個學生、連連答應、一直飛奔到村外去了

姚奇又和大家討論對付老師的法子、你一言、我一語、說出來、令人好笑、梁芬的母親一想、今天這種事情、盡倚仗這些小孩子怎能對付那個老師、還得把丈夫梁強找回家來、核計一個萬全的辦法、不然老師要去稟明教育公所、那末更是不得了啦 (未完)

電影界

冒險武術白芙蓉片一號放映

「白芙蓉」為長安酒店的一個女兒、生得非常美麗、雖沒有沈魚落雁、閉月羞花的好實在可以令人心動、而且她很和氣地親自招待、因此那班不會吃酒也來吃酒的人、都要天天跑去照顧一次、雖然不能得到他的垂愛、也總得到她的玉手斟杯美酒、和她的美容

胡山、陸義鴻、也是長安酒店主顧裏的兩位、他倆也可以算是競爭討好白芙蓉的敵手、胡山恃他有錢有勢力、義鴻恃他一片忠誠熱忱、末了還是義鴻戰勝、胡山失敗因羞成怒、和義鴻在酒店裏打得好似落花流水、結果、胡山失敗多回、忍無可忍、用盡千方萬計、欲將白芙蓉騙去、幷欲將陸義鴻打死、無奈兩顆總不能償、一日白芙蓉在海濱遊玩散心、被胡山督兒、密將白芙蓉綑住、藏諸秘密窟中、實行強逼手段、白芙蓉因保持清潔、投海自盡、幸被漁夫救起、留在船裏、義鴻忽得此訊、由危甲峻嶺、冒險衝來、彼此相見、悲喜交加、卒之有情人竟成眷屬、此片全部、共二十大本、情節纏綿、難以述盡、其大旨不外以(提倡正當之愛爲經)以(打倒奸詐誘騙爲緯)對於社會上、這第一有功之偉片也、聞此片係華劇公司新出品、編劇者為最著名武術大家之張惠民君、導演為新由美歸國之陳天君、主演為早負盛名之吳素馨女士、攝影為富有經驗之湯劍廷君、外景盡在潮汕一帶所攝取、有聲有色、不蔓不支、餘如武術滑稽、亦色羅不少、上海大戲院、早知此片聲價甚高四月間即已租定、不料該公司屢以重價要挾、不肯送來該院主任為保持信用計、於節前親赴天津、再向華劇交涉、不得已、又加半價、始將此片携來、定於七月二號放映、素愛新式武術、兼帶滑稽影片者、若觀此片、萬不能不滿意焉

該院因租價太昂臨時票價略爲增加「普通二角」「高等三角」「樓池四角」「特等八角」并備有長期優待券、每位一張、是日晚間隨票贈送糟以報酬顧客云

道德論壇 —○—

世風不古人欲橫流用闢此欄專載提倡道德勸人為善之儒佛耶道諸家學說聊以針砭社會焉

究佛與魔之疑惧

或曰世人見修行者、口中常念阿彌陀佛、謂之入魔有諸日汝知魔界之說否、夫魔者擾也擾亂人天隨物轉役謂之魔、佛者覺也自覺覺他、覺行圓滿、不隨物轉役者謂之佛、若人日夜捨命貪利、是入利魔、奮死爭名、是入名魔、為妻子奔走、為酒食所驅、是入飲食男女魔、若修行者以般若智除三魔盡、心如太空、了無一物、但以一聲阿彌陀佛印現空間、以佛果地覺、為我因地心、只可云入佛也則彼等自是魔矣由是以觀、以佛為魔之疑惧自可了然耳、

端陽雜錄 (十三)　善亭雜組

鬭力之戲 (隋書地理志)京口東通吳會、南接江湖、西連都邑、其人習戰、號為天下精兵、俗於五月五日、有鬭力之戲、各科強弱、事類講武、夫漢高鬭智下鬭力、故項羽七十餘戰皆捷、卒不免垓下之困、孔子尚德不尚力、故禹稷躬稼、而有天下雖然、今之世界、一角力之世界也、天演公例、優勝劣敗、無力者終被有力者之吞故日本大角力之游戲、最為興盛也

賜紫服金魚 (唐書 李元宏傳)五月五日、明皇宴武成殿、賜群臣襲衣、特以紫服金魚賜元宏、群臣無與比、詩云投我以木桃、報之以瓊瑤、處反者、有施即應有報、而馬嵬坡前、六軍駐馬、元宏何在、曾不一為效忠、竟使三郎郎當、於夜聞淒涼之鈴語也、不已愧乎

太原高會 (宋史劉繼元傳)初太宗征繼元、行次賣水澗、有太僕寺丞宋捷者、事納行在車儲、太宗見其姓名、喜以爲必獲捷之兆、及將至太原、太宗下詔攻城諸將日、我以爲值端午日、當置酒高會、於太原城中、太宗從之、高會未終、而繼元降夫狄青以元夕、破儂智高於崑崙、太宗以端午、受降劉繼元、元夕張燈飲酒者用譎計也、端午置酒高會者用譎計、足以怠示整暇也、示整暇、足以服敵、故行軍之事、用武不如用智、用智不如用際會、元夕端午、爲倒敵之際會也

分賜節物 (乾淳歲時記)端午分賜后妃、諸閣近侍、五色華、麥摺金絲各扇、眞珠百索、鐵符、經筒、香囊、軟香、龍膽、佩帶、及紫練白葛紅蕉之類、大臣、貴邸均被細葛、香羅、蘭絲、艾葉、彩圖巧粽之賜、而貴邸節物、大率效尤焉

採藥 (荊楚記)端午日、競採雜藥、以蓄之、可除毒氣、本鄉風俗、亦有採藥之舊習、如蒼朮、黃連、益母、防風、皆採之以備用、但不知起於何時、始自何人也

天中 (提要錄)五月五日、為天中節、天中二字、何所取義、是不可解、不可解者不必強解、亦惟以不解者解之而已矣

你說冤不冤 (實爲難)

土地不得安、官家要戒嚴、行人受阻礙、你說冤不冤、
學官吸大煙、家產折賣乾、落得沿街討、你說冤不冤、
半庶去尋歡、化爲大洋錢、羅染花柳症、你說冤不冤、
賭場愛耍錢、晝夜不得閒、輸錢熬壞眼、你說冤不冤、
只爲造謠言、警察送當官、身遭囹圄陷、你說冤不冤、
官兵駕幾天、陣前把命捐、高官未得做、你說冤不冤、
一生吝又奸、親友求借難、鬍匪綁了票、你說冤不冤、
正在盛怒間、容忍心不甘、告狀遭敗訴、你說冤不冤、
赤化例禁干、盲從爲黨員、一朝事續露、你說冤不冤、
心想把家還、漏地起戰端、火車不開車、你說冤不冤、
丘八眞野蠻、坐車不給錢、反挨一頓打、你說冤不冤、
抄襲登過稿、投之於報館、知者不屑載、你說冤不冤、

天心盧戲話 (談永善舞台的一齣戲)(菊魂)

飾王蓮英的、大概就是婉君秋、能唱作也不錯、托夢時也唱的含含糊糊、聞近日染有小恙、或致於斯、惟中途捉闔時、接唱一句漢調、音韻全差、內行所謂荒腔、亟宜改正、

飾蓮英妹的、大概就是錦遇春、驚夢一段、須沒唱得十分好、也算過得去、老生的角兒扮姑娘、身段台步、就是不容易的、總觀全劇、除了鬧瑞生中途遇鬼一場混跳外、再沒有一個正經好兒(喝彩)崇鶴年的聲、好則好矣、可是花八毛錢、是聽戲去的、若是要聽相聲、到露天市場去聽、豈不便宜的多、以上的話、全指舊十一日晚說的、次日也是這個戲、好壞我便不知道了 (完)

世界第一聖藥　各國政府實驗立案

生殖靈

功效超羣

能返老還童　轉弱為強　補精補血補腎補腦
治諸虛百損　生育繁殖　宜老宜少宜男宜女
非其他影戲冒牌假藥所可比擬

男用藥裝金盒　女用藥裝銀盒　每盒售上海大洋七元
男不可女服　女不可男服
如若誤服　男子乳房膨大　女子鬚髯叢生

美商三德洋行專賣　大連　奉天　哈爾濱

老刀牌香烟

老刀牌香烟　如名勝古蹟之膾炙人口歷年愈久而名愈著〃〃

B.A.T.

本律師專辦本埠鄉屯一切民刑事訴訟(凡商業賬目借貸及鄉屯土地不明糾葛等事均係民刑事件)如荷委託格外迅速不誤

辯護士 法學士 **岡野勇**

事務員兼通譯 李左泉

大連市但馬町七十四番(大和旅館後) 電話三三四四番

啓者敝工廠製造各種鉛印方包鉛印條包紅テクラ包已拾餘載矣久爲各埠所適用茲爲振興實業起見特聘歐美化學專家之技師不惜巨資採辦優等包料研究配合成純良鴻禧金鶴美人等各樣香包其餘他牌不及備載其包氣味芬芳精美秀不但潔香善於滋容潤顏誠衛生之妙品也仕商惠顧歡迎兼代理美商卜內門各種二料子火城顏料錠油等貨恐未週知特此佈告 大連市惠比須町二九 電話七九八九番 振替二八五四番

源增興工廠謹啓

召盤

啓者奉總公司之命無意經營故將生財機器全行出盤如合意者請駕臨面議可也現下營業照常不悞主顧恐未週知特此佈告

精益眼鏡公司 哈爾濱支店 在道外正陽街十四道街口

已故雨森良意長所營醫院長一席現由雨森家族合議特聘日本醫學士梁世暄氏擔任每日親身診察不誤特此聲明

白十字醫院

內外花柳眼婦小兒等科(入院)

特備德國六〇六及戒煙良藥(隨意)

診察時間每日自午前八時起至午後六時止但有緊急患者不論晝夜何時皆可不在此限

院長 日本醫學士 **梁世暄**

西崗街九八番地菜市對過 電話三五二二番

奉天禪臣洋行廣告

遷移通告

本行茲因舊址房屋不敷應用現已移至舊址西邊即大西邊門外小鐵道東路南樓房特此週知

奉天大西邊門外小鐵道東 德商 **禪臣洋行** 洋經理葛爾柏 華經理曲壽山 中國電話一二六九番

資本金壹千萬圓

帝國海上火災

社長 安田善五郎

火險及水險 滿洲總代理店 **國際運輸** 保險部

大連市山縣通二二一 代表電話三一五一

(如承賜顧請用電話或信片於左近支店或出張所可也)

應用學理與實驗精製

除治皮膚病聖藥 天恩水

一用即癒奏効神速

◎殺菌作用 殺除菌虫 痛痒立去

◎消毒作用 藥到毒素 分解漲化可免內假之患

◎收斂作用 患部收縮痊癒

例如陰部生蝨 夜間發痒。不能安眠，精神疲倦此種陰蝨。吾人肉眼尚能發見至其皮膚病黴菌。概皆微小非用顯微鏡。無法驗出即一滴之濃水。針尖小之分泌物亦有無數菌虫。蠢動其間。殊深可畏皮膚病黴菌。種類不一。形狀各異疥黴癬菌。形似陰蝨臭虫等類。且傳染猛烈繁殖迅速。寄居皮膚發生毒素患部變質。皮膚糜爛。痛痒難堪心神不爽。此種黴菌最喜濕氣溫暖與黑暗。故至夜晚痛痒尤甚。療治之法至今不聞有何種善藥。實爲遺憾。敝號研究多年採取世界藥料。應用化學作用。製成天恩水。有殺菌消毒 收斂三大特長試除治疲。膚病無上之良藥也

患皮膚病者、若不及早療治、黴菌蔓延全身、妨害皮膚呼吸、阻碍血波循環、致招意外病症、故應從速擦用天恩水、以求痊癒、蓋是藥効驗神確聲聞遠近、早有定評一試即知 ▲搽此藥水、不滲不痛、不留痕跡、痛痒盡去、立見功効

主治効能

●乾癬 ●疹子 ●白斑風 ●髀瘡 ●肛門爛 ●面皰 ●凍傷

●陰蝨 ●疥癬 ●濕疹 ●香瘡 ●痒痒 ●雀斑 ●手皴

●鵝掌風 ●白頂瘡 ●破爛 ●瘡疱 ●水泡疹 ●頭瘡

汗疹。虱子。蚊子。虻。臭虫。及毒虫之刺傷。其他一切之皮膚病

天恩水藥價、三角、五角、一圓、二圓、外加送費一角二分、各埠著名藥房均有代售、如欲直接從本舖購買、請將藥價用郵票日票郵局代收、或郵局匯票、寄來、函知敝號當即原班寄上不致有誤

購藥時請指明天恩水

總發行 **東京藥院** 東京市芝區田村町十八號地 電話芝一八七四番 振替東京六〇一〇〇番

東京藥院 大防赤十字病院前電停際 電話南一二四六番 振替大阪五〇八一八番

請看美國理學博士發明美糖筋

驅毒滋神精力補腦第一補血妙品

敬啓者我國自鴉片輸入人民威受其累迫嗎啡泊來人民益被其殃靄々吉士不分黑白皆足墜其骨雲 志糾糾武夫既經落拓沒齒難入干城之選鄙人私心痛之殷抱杞憂遂由美國採辦一種美糖筋皆係美國威利理學博士所發明純係滋補精力第一聖品專驅除大煙毒癮廿天准能斷癮除根實破天荒未有之良劑也曾經美國政府及中國海關上海工部局本外埠各警察廳化驗無毒證明立案准予行銷當代偉人交相稱贊信用卓著且服用此美糖筋比大煙嗎啡尙覺愉快不僅驅除兩癮尤足補血生精與我國參茸同其效果即無癮人每次飯後服用三四分亦轉弱爲強登仁壽域他如婦女經血不調癆傷吐血咳嗽氣喘心癆過度等症無不奏效如神鄙人曾見吸煙之人輕者滑精驚悸酸懶疼痛重者筋骨麻木痼疾殞命雖欲驅除因此種之危險以致中止本美糖筋輸入我國不到兩年驅除之人動逾萬計未嘗有悞其本業而生以上之苦臟者是以深信不疑轉而提倡希冀拯救同胞共適樂境非僅計及蠅頭微利網羅同胞與若輩所售之煙藥其宗旨相懸天壤也望同胞有煙毒之人急力注意服用美糖筋能強國強身諸大君子趁此明是在望苦海回頭移玉惠臨試爲購服俾轉危爲安轉弱爲強則中國幸甚蒼生幸甚鄙人亦幸甚恐未週知特此廣告

久服生精補腦

第一補血妙品

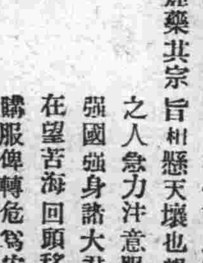

美國上海威利美糖公司監製

滋補精力驅毒斷癮美糖筋

中國全境獨家總批發處 長春 **廣本洋行**

西北利亞 公主嶺河北中俄公司內

奉天直隸 全省總經理 **侯振庭** 長春西四馬路南

吉林黑龍江 總介紹員 **李孟更**

各埠代理處

▲長春頭道溝慶泰號 ▲公主嶺河北中俄公司 公主嶺河南德昌泰 ▲范家屯東慶合 ▲郭家店順和興 ▲長嶺縣同合成 ▲伊通縣銘記號 ▲伊通縣德增厚 ▲四平街裕慶亨 ▲開原義太祥 ▲鐵嶺德盛奎 ▲奉天大興文 ▲奉天小西邊門內太濟錢號 ▲奉天城吉順德藥房 ▲奉天天和福興記 ▲奉天日站茂林飯店 ▲奉天北市場同興長 ▲安東福春堂藥房 ▲安東恒興藥行 ▲千金棨同益興 ▲營口吉奉煙公司 ▲營口永興號 ▲綏中鴻順興 ▲綏中福順成 ▲綏中老美華 ▲錦縣悅盛德 ▲錦縣福增永 ▲凌源和尚房子永義德 ▲山城子協盛謙 ▲朝陽鎮慶源合 ▲東豐縣慶和祥 ▲蓋平欲純公司 ▲長春頭道溝德昌藥房 ▲拜泉同豐泰 ▲安達站同豐泰 ▲農安萬興隆 ▲吉林下九台長發盛絲房

本行招聘各埠代理另給特別好處倘蒙賜顧有零買者或滙欵或郵局代價函索即送每兩現大洋貳元郵費在內果如有願代理者奉天直隸兩省直接公主嶺總經理接洽吉黑兩省直接長春總批發處接洽可也

如此愉快之人物。用何術而致此。蓋其早晚常服第一威德補腎丸。故能腎強，血清。腦健，體強。食慾盛而睡眠酣。宜乎樂在其中矣。

●君試早晚各服一丸

第一威德補腎丸

●保能如此康健愉快

肥胖未必就是強壯

常有兒童，體甚肥胖，而腿骨作弓形，齒牙腐敗，血液稀劣，全無抵抗疾病之能力。設有某兒於此，手足挺秀，齒牙完好，軀幹優美，雙目清明，必曰此哺兒合法之功也。市上所售之乾牛乳，名目衆多，不可與好立克麥精牛乳粉相混淆。僅用牛乳，不足以應兒童發育之需要。此外尚有礦質鹽，得之於地中，爲營養筋骨與血液所必需。好立克麥精牛乳粉乃以純潔之牛乳與大麥小麥所含之礦鹽混合而成。

從今天起，請即購用好立克麥精牛乳粉，以哺兒女。調治簡易，無須烹調，祇須先以少許沸水調成漿狀，然後不論以冷熱開水冲飲均可。索取貨樣，請寄郵票二十分。

各處均有出售

茲附上郵票二角請賜好立克麥精牛乳粉樣貨一瓶爲荷此致

上海郵政信箱第一四一六號 靄僕士洋行

名 址

27-6 (五)

橫濱 **正金銀行** 大連支店 電話長三一六一番

代表 電話六〇一五番

中國直專用 海關稅取扱所 電話四七六二番

(本店)橫濱 資本金壹億圓 積立金九千九百五十萬圓

支店 中國 日本 歐美 滿洲 東俄

東京、名古屋、大阪、神戶、下關、長崎、青島、濟南、天津、北京、漢口、上海、香港、廣東、牛莊、奉天、開原、長春、哈爾濱(一時閉鎖中)西貢、爪哇各著名埠、新嘉坡、蘭貢、頷爾東達、孟買、克拉基、馬尼拉、斯拉雅、斯馬蘭、巴達比雅、悉德尼、倫敦、里昂、漢堡、爽阿雷基散得利亞、布哇、桑港、羅斯安接魯斯、夏爾、紐育、遼嘉尼羅、布約諾斯愛列斯

美女牌葡萄乾

二甲

第一補血妙品

用 美女牌 葡萄乾 做糕餅點心

家常小食招待親友 隨時可做必定歡迎

東三省總經理 本行 **大豐洋行** 大連市愛宕町二二

印有精美食譜函索附郵票二分即寄

滿洲報星期副刊

發行所 中日合辦
發行人 西片朝三
編輯人 金念曾
印刷人 金慕韋

娛樂與人生

(斗離)

讀了威斯理氏的「娛樂與中國社會」一書、就引起了我對於娛樂的觀念、所以草這篇娛樂與人生」和讀者諸君討論

恢復精神的要素、固然莫過於適當的睡眠、但是在精神稍微疲乏的當兒、要使他振作、那却非有適宜的娛樂不可、就是在一個人處在煩悶和粗裂的時候、也非有適當娛樂、不足以資調劑、西洋視娛樂爲精神上的補品袪惱的藥劑、確有至理

中國人以打牌逛遊戲場爲娛樂的唯一方法、固然不合娛樂的原理、就是講到西洋跳舞等等娛樂、也未嘗盡是若是我們不了解娛樂與人生的價值便罷、若是要想從人生的眞意義上去求娛樂、那末請先研究娛樂本身的作用

(一)娛樂是應生理的要求 神經到了過於專一或長時間的工作後、自然呈現一種弛緩或倦不能興的狀態、若是求其入於睡眠時期、未嘗不可曲肱而枕、伏案高臥、但是爲保全精神常態起見、却又不可不設法使之得一種自然的舊興、與自動的恢復? 其法爲何、娛樂而已

(二)娛樂有啓智的天職、娛樂雖然取快一時、却並非無意識的動作可比、如小兒走井字棋、成年人奏象棋、兄球、看影戲等、在在都寓有啓發智識的動機

(三)娛樂有維繫道德的責任、娛樂的眞意義、是在使兩人以上的串衆、得有同樂的機會、並且在這娛樂的時期中、要使人人在這歡放鼓舞的水平線上、能夠持衡、能各保守或增進同樂的意志所以凡關於道德上的一切意念行爲、都要能各自尊重人格然後纔能說得上是眞正的娛樂

以上三層、可以說是娛樂的眞意義、至於何種是合乎或不相背的、祇須以之權衡權其利害即可、說到娛樂祇方法、我因爲實貴篇幅起見不再贅錄、現在再從娛樂分類上簡略的提一提、我所要講的分數、不是從娛樂的方式上說、也不是從娛樂的工具上說、乃是從人的生理上說、大概可以區別的、是：

(一)兒童 兒童們在理上、是沒有待着完成的體格、所以爲他們謀娛樂方法的時候第一要注意這種娛樂是有助於他們身體發育的功能、第二要利用他們的模仿性、第三在功能娛樂的過程中、能使他們得着一個良好爲人的印象

(二)婦女 婦女的身體究與男子不同思想雖精細、感覺却遲緩所、所以爲他們謀求的娛樂、第一要適合他們柔弱身體、溫和性情第二要適合他們較遲的感覺、第三要富於感情作用

(三)男子 男子生理的特異第一是急躁、第二是好動、第三是雄心、所以娛樂的方法、也須從這三方面着想、不過著於使人娛樂的人、他却從動中謀靜、急中求緩、以調節其性情、以葆其天眞

(四)殘疾 天下最苦的人、要算殘疾他在轉體上不惟不能與人享同等的幸福、就是一舉一動也感到諸般痛苦我們健全的人、當爲他們謀求一種適合片面的娛樂、使他雖然在或殘或疲的困苦生活中、還能待着些許的安慰快樂、上述種々、不過是怎樣去應用娛樂的原理、和娛樂分類的方法、至於娛樂方法的舉例、和應當改良的地方還望諸君從長計議

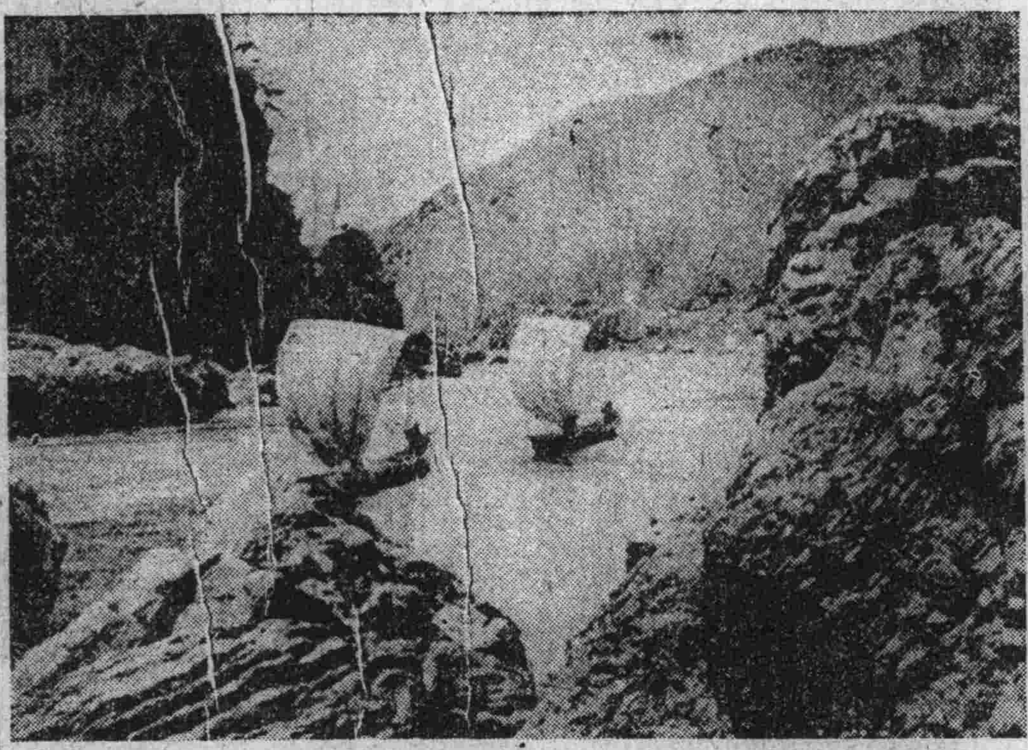

○……日本木曾川之風景……○

罵之研究

(雲若)

物不平則鳴、人不平則罵、情不平於心、怨乃發于口、雖然成聲、此聲爲罵、自古至今、罵者輩出、因年代之久、罵術乃愈研愈精、因不中之多、罵學乃愈發愈大、竟蔚然成爲一種學術、於語言文字之間、佔其重大位置惟惜無人思集而爲一家之言

鄙人生性佛達、說話不大門羅、故罵人之處時有、而挨人之罵尤多、固深得罵中趣者也、昨見先兄劉四(名人姓劉行五故敢稱劉四爲先兄高愛陳人或不惹嗎乎)之遺著「罵法大全」中大談罵術精析條分、甚有趣致、故抽其精華、表而出之、全書卷帙太繁、不備錄矣

(一)(沖口眞罵法)罵 中此爲最下、而最痛快、眞足以愈頭風而已瘧疾、爲陳琳討曹操、駱賓王討武氏之檄、可爲代表、尖刻犀利、痛快淋漓、而罵帶罵、無罵不臻勢如入木三分、不留一絲餘地、心含蠆蛇之毒、筆如刀刻之銳、然罵者雖一洩無餘被罵者必痛心疾首、或至沒世無忘、此種罵法、最易賈禍、聰明人不肯也

(二)借口罵人法、本欲罵人而不欲以己口出之、乃舉借刀殺人之法、而有借口罵人例如某筆記載某名士狎妓、妓不承應 名士曰、我名士也妓哂曰、名士賣幾文錢一斤是事局子處、而借妓口以罵名士者也、又如劉靑柑者言、本爲虛構、而借賣柑者之口以罵執政者也、此種之例甚多、皆出於文人調謔、雖全屬而至勘、罵法中之上乘也

(三)(烘雲托月法)此種罵法至爲深刻、欲罵一至大至關之人物、乃先擧一至微至細之人物、以爲比較、形容得所欲罵者更爲不堪、是則於烘托之中、不僅寓抑揚之意矣、例如元遺山之賊退示官吏、先曰「城小賊不屠人貧傷可憐」後曰「使臣將王命胡不如賊焉」以至賤之賊、烘托至貴之使臣、於是「豈不如賊焉」一語、方足罵盡千古、若徒罵使臣、必不顯如此有力

(四)(以褒爲貶法)此種即俗所謂挖苦是也、心欲抑之、口乃揚之、心欲爲之、口乃捧之、有類口是心非、悅爲褒中寓貶、譬如捧人曰忠厚不啻罵他爲無用、捧人曰放誕風流、不啻罵他是荒唐鬼捧人曰算計周到、簡直罵他是刻薄太過、捧人曰先進典型、簡直罵他是老朽腐敗、此種罵法、如蜜醋和混、辣中有酸而、且捧的愈高、罵的愈重、褒之愈甚貶之愈深

(五)(綿裏藏針法)綿裏藏針即軟中硬而話裏有話之謂也對於一個人、本來不敢罵他但到勢迫之時、氣急之際、只得於極軟之話中、露出至硬之意味、乃似乞憐、實如大罵、最適之例、如漢獻帝哀曹操曰(君肯相輔則幸甚不爾幸相捨)此中固有若干機鋒在、若譯爲白行、就是請你滾開 此種爲罵法中之最蘊藉者

(六)(故爲矛盾法)此種爲罵法之最空靈而天縱者、起首先捧之、然後時乃自下一矛盾之辭、看着像語氣不順文法不通、但是識者一見、即知爲轉灣罵人、蓋一加矛盾、前之所捧、即不成立、而只顯其言中有物矣、例爲韓退之送董邵南序、勉董邵南到河朔去做官、又炊他寄語燕市屠狗到朝言作官、豈非矛盾之極、然而只是爲董邵南不該到外面云

(七)(推己及人法)此種計分二種、一曰捧己而罵人、一曰罵己以罵人、捧己以罵人者、例如宗臣之報劉一丈書本欲形容他人之卑鄙、以翻己之清高、乃適之己之清高大爲他人之卑鄙、罵己以罵人者、例如史遷之報任安書本來對朝廷懷莫大怨望、想罵朝廷、又恐得罪、乃竭力將自己挖苦、自己至落、但是雖然句句罵已、却是句句罵朝廷、當罵人而不敢罵之時、只好是(吾誰罵罵己乎)是二種不特別罵法之生面、尤足以嘲消塊磊焉

(八)(指桑罵槐法)本欲罵甲因不欲而罵、乃轉而罵乙、是雖同於張冠李戴、然不致李代桃僵、是種多於婦女界見之、文人之罵、此類獨少因着爭甚難也

以上八法(不是神針)雖未收羅淨盡、或亦粗具規模、倘足供好罵者之參攷乎、惟吾昔則軍閥當道、欲罵而不敢罵今則政治更新、欲罵而無可罵々之爲學、或覺爲絕學矣但果能事事如意、步步登高易咒咀而爲歌頌、不痛罵而只歡呼、則罵學之絕、正人民之福也

禁止婦女束胸

寧函、內政部頃令各省民政廳查禁婦女束胸、文云爲通令事、案據崇明縣公民祝申如等呈稱、以「婦女束胸妨害衞生、並足弱種、呈請明令禁止」等情到部、查婦女束胸、實屬一種惡習、不但有害個人衞生、且與種族衞生有礙亟應查禁、以重衞生、除批示並函致大學院核辦外合行令仰遵照轉飭所屬一體查禁是爲至要此令

風流詩人李義山戀愛事跡

李商隱、義山、晚唐三個著名詩人之一、和溫飛卿、杜牧之是並駕齊驅的、平常讀過詩的人差不多都知道他的大名、但是讀他詩的人對於他的詩都不大明白、這是因爲他的詩、隱僻的原故、所以人們對於他的詩覺着不容易看了、曾叫人生出「詩家總愛西崑好、只恨無人作鄭箋」之感、那是我們對他詩裡蘊藏的事跡不明瞭的原故倘若我們知道了他詩中內容那麼便無所謂隱僻了、好了最近他詩山的事跡被雪林女士探求出來了、她根據了義山的詩和許多有關係的書籍費了許多功夫、居然把這千餘年沒有人解說得明白的大謎打破了、她按着考據的結果、作了一本「李義山戀愛事跡考」她考據出來我們風流詩人的戀愛事跡是這樣的

李義山少時在玉屋的玉陽山學道、和沈道士相識了、後來到了京師、由沈道士的介紹、得和女士宋華陽戀愛、後來因爲宮中有建醮事、和沈宋等混跡入宮、得識宮嬪盧氏姊妹兩人

盧氏姊妹是浙東人、一名飛鸞、一名輕鳳、舊侍敬宗、敬宗崩後、入文宗後宮、那時楊賢妃正得文宗的寵、對於盧氏姊妹未免冷落、所以盧氏姊妹不得不在外面尋找而首、得識義山、情愛甚篤常在曲江離宮裡作幽會、因爲宮禁森嚴、又因義山常爲功名事作遠游、所以不常相見面、開元四年、文宗因爲追理讒毀太子案(其實可省之爲淸宮案)殺宮使十人、盧氏姊妹也被捲入漩渦、畏罪投井而死

李義山聽見盧氏姊妹的死耗不勝悲痛、大中十二年(西紀八五八)竟鬱鬱而死了、他的死大半也是爲了這個變故打擊的影響

以上是我根據雪林女士的書中的一段、並且參看了淺本書寫成的 (時鍾)

——紅葉雜記之一——

一九二八、三、七、寫於南中燈下

羅馬的歷史和歷史家

在紀元一世紀的後半及二世紀的初葉、拉丁的第三大歷史家塔西佗生活着、斷了他的「日耳曼尼亞」我們總有關於二千年前條頓族的祖先的最早的記述、塔西佗、像凱撒一樣、對于在開化的羅馬人看來是原始的蠻族的那些人們、懷着大大的尊敬、誠然、羅馬人至於支配世界的理由之一就是、他們儘顯着掠奪的殘忍、以全體而言、他們對於別的種族及國民究有着博大的哲學底理解、不但如此、塔西陀又將日耳曼族的德性、他們的質樸和正直推崇起來、意在對於奢侈淫佚的羅馬社會、示以道德的所在、特是於英語的讀者深有興味的、就是他那對於他的義父而在不列顛的羅馬知事的傳記底阿德記、他又寫本身這一世紀的歷史、這種作品有許多的斷片遺留着乃是關於或聲敗惡的！大部惡的：初代的皇帝這一種我們的智識的基礎、他的大才在於描出性格的能力和他的語句的簡潔的力、他的嚴肅的道德家、在敘述諸帝的犯罪時毫不留情、然而有如當時極高貴的羅馬人一樣、他也信着帝國和羅馬人的本質底德性、「我相信」他說、「歷史的最高機能是在不使什麼有價值的事不經紀念而放過去」塔西佗的精神、正同一切古代的歷史家的一樣、是道德底愛國底藝術底的、這精神無論怎樣、從近代歷史家的作品上、甚至從主張記錄的公平無私的研究者、和要求事實和批評底判斷者、總沒有全然消滅哩

于近代的讀者、羅馬的歷史並非拉丁的編年史家所寫的原語、却是屬於我們的種族和時代的歷史家的作品、這些歷史家是研究過拉丁的料材抽出其要素、而以自己底風度自己的言語、論述那故事的、關於羅馬的英吉利大歷史家是愛德華吉本、他的「羅馬帝國衰亡」乃是英吉利文學的傑作、一部分明了十八世紀的最後二十五年中吉本的作品公布以後繼發見的記錄的光、近代的研究家于許多點訂正、也的確、吉本知道當時所能知道的凡有關於羅馬的事情、他將自己的知識極堅實地結合起來、而做近代的批評底學者途徑之爲一曾經寫述羅馬的運命的最大的歷史家「儘近他的研究者所能接近那樣、吉本接近于羅馬的精神、因爲他的初期的教育是以英語和法語兼施的、所以他的接近也就更爲親切了、他的最初的作品是用法語寫的、在他的英語的文體中、據說有著法語的影響的痕跡、無論這究竟如何、他總是英吉利散文的精華之一、他是一個異教徒是寄身于文廊之中的隱遁者却也是不囿于英吉利的視野的世界人、蔑視着奧克司福大學這樣、神聖的英吉利學校的、他對於基督教的那一種非基督教底、即他的異教底、羅馬底態度、在那被教以相信羅馬諸皇帝的主要的玩意兒就是製造基督教徒的殉教者這一節的人們中間惹起了許多的論爭、倘說他有偏見和偏頗的所在這是人人有之則這些在最近遂的近世的歷史家中健全者之一、坎必烈奇大學的柏立所編纂的衰亡」、附于本文的註解和序論中也已經加以訂正、使之均衡了、吉本的歷史是從基督紀元的二世紀寫起的、至於想得到關于羅馬的有脈絡的完全的見解者、可找不到比由美利加的學者推尼佛耶點教授所著的羅馬更好的書了、

—綠陰中梳頭之女—

魯諾氏作

—霸王別姬—

銀針

（空名）

我想到銀針、我的五臟豈不多要撕裂了啊、銀針、銀針在這一天的下午、很晴朗的青天、忽然變陰雲四佈、狂風吹着院子裏的兩顆槐樹不住的響、那時書房裏、只有我一人枯坐着、過見了這樣的天氣、不免觸動了心懷、由匣裏取出一寸多長鈎曲的銀針、獨自一人發感慨

銀針爲什麼鈎曲了呢不是她的感情和晶吧、設若她沒有這樣剛強的心腸、和有純粹的人格、何以有此一舉呀、

銀針……銀針……我的血淚忍不住向銀針上滴去、我的小死死裏糾纏在銀針上、銀針我成和她愛情的閉結、銀針就是她的心

我拿着銀針、兩眼不住的流淚、但不是她不知道啊、她如果知道我這情形、又想到銀針鈎曲的故事、她恐也不能不流淚罷唉鈎曲的銀針；我環境好苦啊、我現在造成這樣的環境、天天免不了嘔氣、以致我（悲觀）（厭世）種種不好的觀念、繞着我的靈囊、除了她沒有能解釋我的憂愁啊 但是她何以沒有一封信安慰我呢、何以如此的強硬呢、何以沒有一點憐恤我的心呢、唉、鈎曲的銀針

我無日而不見銀針、無日而不想念着她、她如何呢、我的血淚直洒到銀針、我祈禱她健康、我祝她事事順意、我的赤裸裸的心、却至死糾纏在銀針、我盼她有以安慰我、妹妹！你細想、我啊、我是不是沒天良的人啊、你不要對我絕望啊、我的淚直銀針、我的心却直跑到你身上、唉、銀針銀針……

獻給自然的女兒

（長虹）

妖風起隣院
汚血染街坊
我馬行未馳
我心實悲傷

△

九門門九關
何忽獨來往？
七彩貫日精
不得獻女王！

△

諦視目不瞬
箭沒出涌泉
褻夷貿華女
記否五臺蓮？

△

日人學生路
夜宿天妻宮
行往永不離
願得長相親！

阿片嗎啡與中國（續）

大連仁和醫院（簡仁南）

二、用阿片數劑而至誤殺者、所謂誤殺者、非故意欲殺人也、乃慈善家貯有祖傳方劑製出便藥、丸散不取分文、任人取索、如痧症、腹痛痢疾、以外諸病、皆叩化慈善家之門、而求此藥、然此類慈善家者、非止一家、到處多有、小兒痢疾瀉腹、求此丸服之、腹臆膨脹、大小便俱止、診之已有中阿片之毒症候、移時已死、後取該方丸散驗之、有混合阿片煙質小兒之服此丸散者、尤覺危險也、大人服之、若非對症亦反有害、如食傷之時、惡物滯積、復宜用瀉劑驅出、或來之自出、乃爲合理、而強以止痛之慈善方劑服之、痛苦片時能止、而滯積之惡物不出、反能招害、腹痛後至纖而發熱、引出重病、至斃命者有之、阿片乃斂氣之物、能禁大小便、又能侵害心臟、鈍麻神經、對急症諸熱症、利少害多、均不得亂服慈善丸劑也、亦世上之一種危險劑、服者宜愼之

三、嗎啡注射、嗎啡毒性比阿片強數倍、嗎啡由口服食成癮者雖多、用注射者不少注射器及藥液無消毒、行不潔之注射、深淺不辨、滿身皮膚糜爛、裸身觀之、宛似梅花鹿、或似斑斕獸、臭不可近、若有病院室、使比等人留院治療幾天、其居室若洗不淨、一種臭氣永存二年後始不聞其香、醫師注射嗎啡者、注在皮不適宜之處、能入筋絡、濫用者皆注在皮中、其量雖大、而甚效、爲藥量一部、分被皮中之津液引受、結合爲無用之物、只一部分入血作藥效、是故此嗎啡癮者一日注射四五次、重者每三十分注射一次、不捨晝夜、有一日注射五元至十元者、甚至傾家蕩產矣、又有嗎啡癮者常爲自己濫用注射致死者、以平時注射多入皮膚中、有時湊巧能注射及皮下好處、殆與醫家同一妙手、然則所注之量全爲吸收入血此、者其量過多、故能致死 注射嗎啡者、亦有不虞之禍、不可不注意、嗎啡癮者於未甚深癮之時、先克已自制、急求醫治之、不治必死、不可以昏迷過日、而赴死也、此外又有肛門吸阿片、痔疾脫肛等症、用藥不效時、常用阿片煙膏抹病處、癒者尤多、病雖癒而終抹阿片之習不能罷、每日以定量之煙膏置果葉上附着肛門口、不少時吸之殆盡、果葉乾淨無留絲毫之膏跡、昔日余讀某醫學書有云肛門能奏音樂、名曰音樂肛門、非有樂器置於肛門、乃由肛門放屁發有音律、聲調、節目、又能與板相和、令人發笑、種種詼謔、難以盡述、初信無其事、及今日肛門能吸阿片、故信此肛門音樂之事、爲不我欺也、並記之以供茶餘飯後之談、如前所述阿片之濫用何其多、推之原因如左、

一、醫術不普及之關係、因有病而用此爲藥古今皆同也

二、文明爲原因、世界漸文明、生存競爭益劇、勞神發火、如精神上有憂悶、苦腦戰不眠等事、皆用之此乃世界文明之罪也、

三、情慾關係、熱帶地及亞熱帶地之人爲氣候及勞神之關係、夜間往往不能完全其房事、皆用此物以助其氣、又居此等地方之人常能患早泄、半陽痿、或神經性陽痿、藉亦可以治之、而終成濫用

第六章　禁煙與解煙

阿片之有損於國家經濟、有害於個人身體自不待言、若不及早設法禁之解之、恐乎危及國家之前途、然禁煙將煙將如何辦理、且觀於從前禁煙政策、豈不曰嚴且厲、吸而不解之殺之種者拔之、不拔者殺之、此袁項城時代之一謀政策、徒使民戰慄也當時立法以阿片由罌粟而來滅種則阿片除、阿片除吸者無從吸、吸則必改之謀非不得法、非不善爲計及、然食之者衆、改之者寡、如欲其亦未必有多數之名醫良藥料可爲人盡解之、不然豈不殺盡天下之纏者乎、禁吸之法宜使既吸者漸次廢吸、未吸者勿吸、方可以縮減煙害、吸者未癈、而未吸者學吸、則萬年永遠、因襲不變、豈復有待乎、然對於禁煙解煙、將如何處置、余可爲分二種

甲　國家的禁煙法

一、阿片癮者給與牌照、製定吸煙量

二、設公賣、由公賣之煙膏抽薄其質、漸製成一種無害之煙膏

乙　醫學的禁煙法

一、醫師研究改煙良法、應人要求而治之

二、政府公設改煙院、以種種方法勸人民久院戒煙

望國人有心客、對此加以細心研究、如果能此實行、於中國前途如何、殊不敢言、歸加以判斷之可也（完）

兩位女名人

（上）旅歐之呂碧城女士

呂碧城女士、安徽旌德人、夙以驚才絕艷、蜚聲中外、清末盛言變法之際、已辦學於京津、且從嚴幾道學、而「深閨猶願作新民」一詩、尤爲當時之所傳誦、茲聞呂於往歲漫游新大陸、撚脂新詞、江山生色、而帨飾游宴盛爲彼都人士所稱道呂雖已躋盛年、而容華煥發猶堪絕代、近復浮海而游歐陸、芳蹤遙臨、登爲瑞士山川增其秀媚、女士曾有歐美漫遊錄之作載諸本報、閱之即可知女士之多才、與其近況也

（下）善畫之楊令弗女士

楊女士曾來連開書畫展覽會一次現正在北京畫歷代帝王像頃致書滿鐵關紉韜君謂不日來連攜其歷代帝王像、在連繼成之、并錄樊山贈彼與康同璧之詩如左

四月十日令弗女士偕蘭發羅夫人任過茶話奉贈四解者發羅夫人即康同璧女士（八十三翁增祥）

秘閣蘭臺兩大家、雲軿來謁絳帷紗、濟南有女堪傳語、翻北逢僧且吃茶

曾將姊妹擬兄弟、各有篇章寫性情、乍遇女兒悲女弟、芳標無待濟尼評

鸞翔鳳翥海西東、破浪俱乘萬里風、枕翩被梳吾老矣、壯遊輸與女英雄

梧竹譜夕晝掩關、仙姝訣藝過樊山、我詩本穴芳蘭贊、意在三花兩葉間

苦雨孤燈下的殘想

（皆民）

聽窗外的細雨滴答、滴答的不住的亂響、可惡的秋風颯々吹個不止、飄零的黃葉受着風雨的打擊、不時放出悲慘的唱聲、這是如何的淒涼的境況呀！

本來寒靜的夜裏已經足够使人難受、更何况在這風雨之夜、黯淡的燈光之下一個人聽着夜雨敲着冷窗所發出來的聲音呢？夜好像更加寂寞起來、他！一個少年孤獨者煩悶得幾乎有自殺的念頭因此便想了

一個人爲什麼總是在煩悶？爲什麼總感覺從生活的枯燥、人生本來是應該快樂的尤其是青年時代的生活、活動好像汪洋的海水、蓬勃好像初春的花木、然而我爲什麼憔悴得像離群的孤雁？枯槁得像乾皺的樹皮？春花、秋月、爲何總引起了我無限的傷感？碧波織雲爲何總鉤起了我縷縷的愁絲？

本來在這種黑暗的世界上生活是苦悶的無聊的、我的四周都是些惡魔鬼怪魑魅魍魎、牠們猙獰的面孔、陰森的氣象、都使我恐怖得四肢顫動魂不附體、我斷送我的性命還不暇、那還有快樂的可說呢？

微笑（二十）

（惜夢）

噢、伊允我、我要求伊的一切、伊都點々的允許我了、妹妹？我應該怎樣的快慰呵然而伊究竟是誰？我却不便介紹給你、其實也用不着我介紹因爲伊和你萬分相似的、妹妹？你不愛我了嗎？真的不愛我了嗎？該不愛不愛吧？反正我已重得着愛人了、誰還用你愛再談

——昔心——
三〇二夜

——第九封信

我的冰如

我真不知道念多少個「阿彌陀佛」才好？謝謝你、妹妹！你的信可來了……可來了……這可以算得起有千來以第一件喜事了妹妹！我應該怎樣的快樂和安慰呵？真的、妹妹！我應該怎樣的快樂和安慰呵？我應該怎樣……

當郵差把你的信送到我桌上的時候、我正伏着身在那作我的官樣——呈悉……等因……遵此……的文章、既而看到想你信立刻把「切都忘了、儘着拆看你的信 看了一遍又一遍、呆的了一會又一會、一遍——一遍、——

「稿子還沒有辦好嗎？」他們儘着這樣的催我真的被催無奈、忍着淚放到抽匣裡、又忙着辦我的稿子但寫不上幾個字、必兒就放到抽匣裡、一遍……一遍……不知又偷看了多少遍……妹々！你的信本寫的不長、怎能偏會看着不盡呢？怎的？妹々！

我的第八封信、今天早晨才發出去的、不會想現在竟接到你的來信、妹々！我本相信你不會絕對的棄絕了我、真的、你還設在絕對的棄絕 但是我反復尋味你的信、爲什麼說「不配、決不配、再承受你的熱愛……」？妹々！你以前爲什麼就配、現在爲什麼又不配？妹々！我心又難過起來了

妹々！收回你的成命吧！你配、你絕對的配、你萬分的配、配承受我的熱愛只有你、除了你真的沒有第二人配、妹妹！你收回成命吧！我的熱愛只要你來承受、第二個人真的不配、任她是天仙般的美女也不配、人間、只有你可愛、只有你、我只愛你妹妹！請你收回成命吧！請你千萬收回成命、請你千萬收回成命、千萬……

你又說「千萬不要誤會……」妹妹！我一分一毫的誤會都沒有、只是怕你、妹々！你真的不要誤會啊！設使你從良心上不愛我、好：就請你不愛吧千萬不要因爲誤會而不愛我

妹々！愛，不是最神聖的嗎？妹々！愛、不是最自然的嗎、這事決不容第二個人來給我們挑撥、我們「愛」和「不愛」都要拿着自己的良心來解決、妹々我的良心已是解決好了、只是愛你、第二個人、便不允我愛」、妹妹！你真的沒有誤會嗎？好！設使你的良心教你去愛第二個人、這末你便可痛快的棄絕了我、痛快的……

◎啓明書社 最近運到

新書目錄

◎新詩類
▲冬夜 大洋六角
▲西還 大洋六角五分
▲嘗試集 大洋四角五分
▲蕙的風 大洋五角
▲草兒在前集 大洋五角五分
▲三葉集 大洋三角五分
▲胡思永的遺詩 大洋三角五分
▲屈原 大洋九角
▲紅燭 大洋六角
▲草莽集 大洋九角九分
▲郵吻 大洋五角五分
▲寂寞的國 大洋六角六分
▲蛋歌 大洋三角三分
▲河上集 大洋二角五分
▲新詩年選 大洋五角
▲渡河 大洋四角五分
◎詩歌散文類
▲蹤跡 大洋四角
▲死人之嘆息 大洋四角四分
▲旅心 大洋三角九分
▲流浪 大洋六角六分
▲夜哭 大洋三角九分
▲月夜 大洋三角二分
◎小說類
▲血痕 大洋八角八分
▲彷徨 大洋五角五分
▲歸航 大洋五角五分
▲光與熱 大洋一元一角
▲荊棘 大洋四角四分
▲絕俗樓我輩語 大洋二角八分
▲烈火 大洋五角五分

◎緊要聲明 敝號因屢承新書尚未編成目錄還蒙各界來函詢問殊係抱歉之極待敝目錄編成後必再聲明特此預佈

◎謹告 外埠函購郵費須照定價加一郵票兌大洋須照九扣計算但用日本郵票三分以內者爲限特此

大連沙河口大正通 啓明書社 電話九四二七番

奉天 松岩醫院

診察科目

花柳科、內科、外科、小兒科、婦人科、耳鼻咽喉科、特設藥浴、水治五氣、治療梅毒有無診斷檢血、檢痰檢便檢床應需又備德國製六○六藥並針其他花柳病等治療戒除多年鴉片嗎啡聽最新之靈藥

病室完備。日夜診治入院隨意

院長 醫學士 韓松岩

奉天商埠南市場新旅社對門

外科一般 皮膚病花柳病

唐澤醫院

大連市山縣通七十二番地 宅診往診入院

九華綢緞局 夏季減價

五月初六日起展期十天

哈哈真好

展期十天

照碼七扣 杭尺加放 機會難逢 幸勿錯過

浪速町二丁目七十番地

本號新到醒獅牌謄寫版大廉賣各種洋紙文具一切批發

文具洋紙印刷用品一概批發

天德信支店

大連西崗子部通百十二番地 長電話七三八八番

頭班學者不收學費

敝人創辦美術函授以來學員已超過三百名爲定額現在正式學員已超過二百餘名敝者限半月爲報名之良機過期不收

函授 畫相招生

不收學費之詳章函索即寄外附郵票四分

哈爾濱道裡外國二道街 文山美術社函授部啓

醬油材料糖色廉價廣告

本工廠專造醬油糖色歷有年矣品質優良名馳天下本號今爲擴張營業起見減輕利益以酬主顧本埠外城如有購者來函照辦不悞特此聲明

振華號

大連沙河口仲町一二九番地 電話一三二二番 振替大連一六六六番

特別發明

自起萬古式謄寫版及各種謄寫版用墨油中外文具東洋各樣信封批發其品質優良價格分外克已

福泰祥文具店

大連浪速町二丁目五十四番地 電話六五五五

泰華樓菜店啓事

敬啓者本樓營業多年荷蒙各界光顧無任銘感茲爲商業競爭特別改良建築三層樓房周圍一百餘間一切工程俱照西式凡屋上庭園花欄魚池電燈瓦斯冬暖夏涼之品必不設置完備非惟清雅可觀實與衛生有益當此桂飄金粟秩序平分正各界交際宴客候是以重將各屋陳設異常整頓油漆彩絵煥然一新包辦酒席應時宴席並美還用堂役伺候非常殷勤如蒙各界諸君倍加惠顧曷勝翹盼歡迎之至恐未周知特此廣告

大連市西崗子部通二丁目八十一號地 電話四六七七七五七一三五二七番

泰華樓菜館謹啓

上海大戲院

七月二號起連映五天

冒險偵探武術愛情偉片

白芙蓉

吳素馨女士主演

下期預告 接映後部

世界大戲院

舊曆五月九日起連映七天

唯一警世奇情名片

再世因緣

下期預告 柳暗花明 傑作偉片

上海民新公司最近出品

長春益發合機器麵粉油房廣告

維吾環海通商經濟日展本號鑒於東省爲巨產豆麥之區特爲提倡實業起見不惜資本在長春頭道溝高砂町建築大規模之麵粉工廠裝置精良機器製造各號麵粉以龍馬爲商標在農商部註冊遴派經驗人員採選優良原料聘請高等技師悉心研究精益求精出品優美價格低廉行銷各埠久爲中外人士稱贊茲爲擴充銷路起見凡遠地有欲訂購或代銷者均可函商必當特別待遇以廣招徠備有各樣品函索即寄並在長春頭道溝任吉號建築機器油房工廠製造豆餅豆油品町純潔保管合格屢獲各博覽會優等獎質價值公道取利極輕如有大宗批購者評價格外從廉恐未週知特登廣告倘荷尤能惠顧無任歡迎

本廠 日本電話二八四 油房 火磨 日本電話五〇五 三三九

多小公司產業部營業範圍

一 買賣各省埠土地田園房產街基等
二 承辦各省埠不動產業及各路線生熟荒地
三 受委託經理本埠房地租項及保管事項

奉天南市場 多小公司營業部啓

中電話二二二五又一八六

早生貴子

新婚諸君 倘購備「雄殖靈」

每日食數粒。生殖力方面。大得補助！能以早生貴子！因此藥有「強腎」「固精」「補虛」之奇能！且能治「遺精」「陽萎」等一切虛症！其效力有出人意想之外者！

價目 每瓶現洋二元

總經理處 營口華孚行

各處藥房均有代售